

UCHWAŁA NR 58/492/16  
ZARZĄDU POWIATU ŚWIECKIEGO  
z dnia 9 sierpnia 2016 r.

**w sprawie przyjęcia zmian do Regulaminu Organizacyjnego Powiatowego Centrum Pomocy Rodzinie w Świeciu**

Na podstawie art. 36 ust. 1 ustawy z dnia 5 czerwca 1998 r. o samorządzie powiatowym (Dz. U. z 2016 r. poz. 814) uchwala się, co następuje:

§ 1. Wprowadza się zmiany do uchwały Nr 90/750/13 Zarządu Powiatu Świeckiego z dnia 23 lipca 2013 roku w sprawie przyjęcia Regulaminu Organizacyjnego Powiatowego Centrum Pomocy Rodzinie w Świeciu zmienionej uchwałą Nr 118/921/14 Zarządu Powiatu Świeckiego z dnia 30 kwietnia 2014 roku, zmienionej uchwałą Nr 141/1089/14 Zarządu Powiatu Świeckiego z dnia 10 grudnia 2014 roku, zmienionej uchwałą Nr 11/103/15 Zarządu Powiatu Świeckiego z dnia 29 kwietnia 2015 roku oraz zmienionej uchwałą Nr 38/323/16 Zarządu Powiatu Świeckiego z dnia 2 lutego 2016 roku

1) § 15 ust. 1 pkt 2 otrzymuje brzmienie:

"§15 ust. 1 pkt 2. W Centrum tworzy się następujące komórki organizacyjne:

2) Dział Pomocy Społecznej, Pieczy Zastępczej i Interwencji Kryzysowej liczący 11 etatów w tym:

- a) Kierownik Działu – 1 etat
- b) Stanowisko ds. pomocy instytucjonalnej i interwencji kryzysowej – 1 etat
- c) Stanowisko ds. realizacji świadczeń i odpłatności – 1 etat
- d) Koordynator rodzinnej pieczy zastępczej – 1 etat
- e) Pracownicy wykonujący zadania koordynatora rodzinnej pieczy zastępczej – 4 etaty
- f) Psycholog - 1 etat
- g) Pomoc administracyjna – 1 etat"
- h) Specjalista ds. wsparcia rodziny i pieczy zastępczej – 1 etat"

2) § 17 otrzymuje brzmienie:

"§ 17 1. Przy Centrum działa Ośrodek Interwencji Kryzysowej zwany dalej „Ośrodkiem”, którego działalność obejmuje w szczególności:

- 1) organizowanie interdyscyplinarnych działań na rzecz osób i rodzin znajdujących się w stanie kryzysu w celu przywrócenia równowagi psychicznej i samodzielnego radzenia sobie,
- 2) udzielanie specjalistycznej pomocy psychologicznej, a w zależności od potrzeb – poradnictwa socjalnego lub prawnego, w sytuacjach uzasadnionych organizowanie schronienia do 3 m – cy.
2. Przy Centrum funkcjonuje Centrum Wspierania Rodzin jako miejsce organizowania specjalistycznych usług wsparcia rodziny zwane dalej CWR.
3. CWR funkcjonuje w ramach projektu partnerskiego, pn. „Rodzina w Centrum” realizowanego w ramach Regionalnego Programu Operacyjnego Województwa Kujawsko-Pomorskiego na lata 2014-2020, Oś Priorytetowa 9 Solidarne społeczeństwo, Działanie 9.3 Rozwój usług zdrowotnych i społecznych, Poddziałanie 9.3.2 Rozwój usług społecznych.

4. Partnerem wiodącym projektu, o którym mowa w ust.3, jest Regionalny Ośrodek Polityki Społecznej w Toruniu.
  5. Usługi świadczone w CWR skierowane są do osób zgłaszających chęć udziału w projekcie, należących do poniższych grup:
    - 1) osób zagrożonych ubóstwem lub wykluczeniem społecznym w tym:
      - a) osób przebywających w pieczy zastępczej
      - b) osób opuszczających pieczę zastępczą
      - c) osób w rodzinach przeżywających trudności w pełnieniu funkcji opiekuńczo-wychowawczych
    - 2) otoczenia osób zagrożonych ubóstwem lub wykluczeniem społecznym, w tym : osób sprawujących rodzinną pieczę zastępczą
  6. Szczegółowy regulamin funkcjonowania CWR określi stosowny dokument realizacji projektu.”
- 3) Dotychczasowy załącznik nr 1 do regulaminu otrzymuje brzmienie określone w załączniku do niniejszej uchwały.

§ 2. Stanowisko pracy, o którym mowa w § 15 ust.1 pkt.2 lit.h wchodzące w skład działu pomocy społecznej, pieczy zastępczej i interwencji kryzysowej funkcjonuje w jego strukturach na czas realizacji projektu partnerskiego, o którym mowa w w § 17 ust. 3 nie dłużej niż do 30 czerwca 2018 roku.

§ 3. Uchwała wchodzi w życie z dniem podjęcia.

§ 4. Wykonanie uchwały powierza się Dyrektorowi Powiatowego Centrum Pomocy Rodzinie w Świeciu.

**Członkowie Zarządu:**

1. \_\_\_\_\_  
(Barbara Studzińska)

2. \_\_\_\_\_  
(Andrzej Kowalski)

3. T. Gajewski  
(Tadeusz Gajewski)

4. \_\_\_\_\_  
(Adam Gatner)

**Przewodniczący Zarządu**

**Powiatu Świeckiego**

\_\_\_\_\_  
**Franciszek Koszowski**

Sprawdzono pod względem  
formalno-prawnym

Mariusz Stęgienka  
radca prawny

## UZASADNIENIE

Zgodnie z przywołaną podstawą prawną, Zarząd Powiatu uchwała regulaminy organizacyjne określające organizację i zasady funkcjonowania jednostek organizacyjnych.

Zarząd Powiatu Świeckiego uchwałą Nr 38/324/16 z dnia 2 lutego 2016 roku upoważnił dyrektora PCPR w Świeciu do złożenia wniosku do dofinansowanie projektu „Rodzina w Centrum” na konkurs nr RPKP.09.03.02-IZ.00-04-010/15 w ramach RPOWKP na lata 2014 - 2020 , Działanie 9.3 Rozwój usług zdrowotnych i społecznych, Poddziałanie 9.3.2 Rozwój usług społecznych. W dniu 27 lipca 2016 roku ukazała się lista rankingowa dla konkursu. Projekt został wybrany do dofinansowania. Projekt „Rodzina w Centrum” będzie realizowany przez Regionalny Ośrodek Polityki Społecznej w Toruniu ( Partner Wiodący) w partnerstwie z 3 Miejskimi Ośrodkami Pomocy Rodzinie, 1 Miejskim Ośrodkiem Pomocy Społecznej oraz 19 Powiatowymi Centrami Pomocy Rodzinie. Projekt przewiduje utworzenie u 23 partnerów Centrów Wspierania Rodzin jako miejsc, w których świadczone będą specjalistyczne usługi wsparcia rodziny. Przewiduje również zatrudnienie specjalisty ds. wsparcia rodziny i pieczy zastępczej, którego zadaniem między innymi będzie diagnozowanie i planowanie wsparcia dla uczestników projektu, propagowanie idei rodzicielstwa zastępczego oraz inicjowanie i realizacja działań służących pozyskiwaniu kandydatów na rodziców zastępczych

Wobec powyższego wprowadzone zmiany są uzasadnione.

**Przewodniczący  
Zarządu Powiatu Świeckiego**

**Franciszek Koszowski**

**WICESTAROSTA**

*Barbara Studzińska*

Schemat organizacyjny Powiatowego Centrum Pomocy Rodzinie w Świeciu

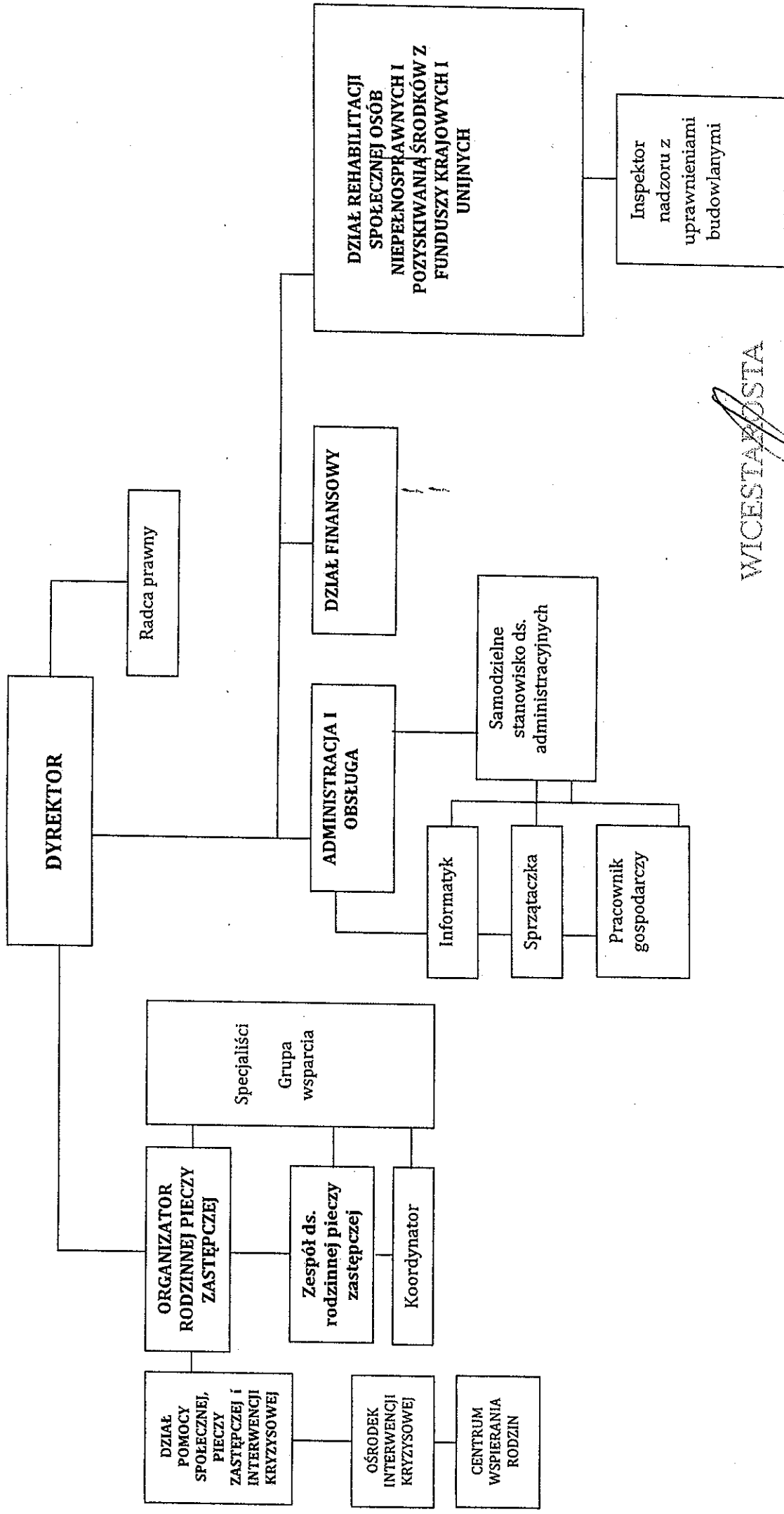

WICESTAROSTA  
*Barbara Maciejewska*