

Załącznik do uchwały Nr XVI/98/16

Rady Powiatu Świeckiego z dnia 23 marca 2016r.

**POWIATOWA STRATEGIA ROZWIĄZYWANIA
PROBLEMÓW SPOŁECZNYCH
NA LATA 2016-2020**



POWIAT ŚWIECKI



1. WSTĘP.....	3
2. METODOLOGIA TWORZENIA STRATEGII ROZWIĄZYWANIA PROBLEMÓW SPOŁECZNYCH.....	5
3. POMOC SPOŁECZNA W DOKUMENTACH STRATEGICZNYCH.....	8
3.1 POWIĄZANIE STRATEGII ROZWIĄZYWANIA PROBLEMÓW SPOŁECZNYCH Z DOKUMENTAMI STRATEGICZNYMI POWIATU ŚWIECKIEGO.....	12
4. CHARAKTERYSTYKA POWIATU ŚWIECKIEGO.....	13
4.1 PODSTAWOWE INFORMACJE O POWIECIE ŚWIECKIM.....	13
4.2 DEMOGRAFIA I PROGNOZA.....	15
4.3 STREFA GOSPODARCZA.....	20
4.4. ZASOBY POMOCY SPOŁECZNEJ.....	22
4.5 ORGANIZACJE POZARZĄDOWE DZIAŁAJĄCE W SFERZE POMOCY SPOŁECZNEJ, PIECZY ZASTĘPCZEJ I NIEPEŁNOSPRAWNOŚCI.....	25
4.6 PROGRAM OPERACYJNY KAPITAŁ LUDZKI.....	29
5. DIAGNOZA PROBLEMÓW SPOŁECZNYCH POWIATU ŚWIECKIEGO.....	32
5.1 ANALIZA ANKIET.....	32
5.2 BEZROBOCIE.....	43
5.3 NIEPEŁNOSPRAWNOŚĆ.....	52
5.4 PRZEMOC W RODZINIE.....	63
5.5 DZIECKO I RODZINA.....	72
6. ANALIZA SWOT.....	98
7. OBSZARY, CELE STRATEGICZNE I KIERUNKI DZIAŁANIA.....	101
8. MONITORING I EWALUACJA.....	108
9. ZAKOŃCZENIE.....	108
Spis tabel.....	109
Spis wykresów.....	112
Spis diagramów.....	113
Spis rysunków.....	113
Wykaz źródeł.....	113



1. WSTĘP

Polityka społeczna jest sferą działania zajmująca się kształtowaniem warunków życia oraz stosunków międzyludzkich. Instytucją polityki społecznej, której zadaniem jest umożliwienie osobom i rodzinom przezwyciężania trudnych sytuacji życiowych jest pomoc społeczna. Pomoc społeczną organizują organy administracji rządowej i samorządowej współpracując na zasadzie partnerstwa z organizacjami społecznymi i pozarządowymi, Kościołem Katolickim, innymi kościołami, związkami wyznaniowymi oraz osobami prawnymi i fizycznymi.

Opracowanie i realizacja powiatowej strategii rozwiązywania problemów społecznych jest obligatoryjnym zadaniem własnym powiatu. Strategia pozwala na racjonalizację lokalnej polityki społecznej. Określa misję oraz wyznacza cele strategiczne i działania, których wdrożenie powinno w znaczny sposób przyczynić się do rozwiązania wielu problemów społecznych i zminimalizować społeczne skutki kwestii społecznych. Dokument stanowi zatem podstawę do realizacji stosunkowo trwałych wzorów interwencji społecznych, które mają przyczynić się do poprawy warunków życia mieszkańców, w szczególności tych, którzy są zagrożeni marginalizacją i wykluczeniem społecznym i doprowadzić do integracji społecznej.

Powiatowa Strategia rozwiązywania problemów społecznych jest dokumentem szczególnym. Zawierając bowiem założenia polityki społecznej uwzględniające kompetencje samorządu powiatowego, bierze pod uwagę przesłanki wynikające z sytuacji panującej na szczeblu gminnym. Dlatego też dokument przygotowany dla powiatu sygnalizuje problemy społeczne występujące w gminach wchodzących w jego skład, zawierając rozwiązania o charakterze systemowym pozostające poza kompetencjami samorządu gminnego.

Po okresie realizacji Powiatowej Strategii Rozwiązywania Problemów Społecznych opracowanej na lata 2007-2015 nadszedł czas na wytyczenie nowych kierunków i zadań służących niwelowaniu niepokojących zjawisk społecznych występujących w naszym powiecie. Przygotowanie strategii ma na celu stworzenie podstaw merytorycznych, metodologicznych i organizacyjnych dla realizacji zadań z zakresu rozwiązywania problemów społecznych w Powiecie Świeckim w latach 2016-2020.

Strategia w swoich kolejnych częściach przedstawia metodologię jej tworzenia, przedstawia pomoc społeczną w dokumentach strategicznych, charakterystykę powiatu świeckiego m.in. pod względem demografii, strefy gospodarczej, zasobów pomocy społecznej,



pieczy zastępczej i niepełnosprawności. Kolejną częścią strategii jest diagnoza problemów społecznych, którą rozpoczyna analiza ankiet, danych dotyczących bezrobocia, niepełnosprawności, przemocy w rodzinie oraz dziecka i rodziny. Strategia określa również identyfikację mocnych i słabych stron oraz szans i zagrożeń lokalnego systemu polityki społecznej (analiza SWOT), co swoje odzwierciedlenie znajduje w celach strategicznych i kierunkach działania.

Strategia stanowi materiał wyjściowy do opracowania szczegółowych programów i projektów pomocy społecznej. Skuteczność wyznaczonych w niej działań pomocowych będzie zależała zarówno od posiadanych i pozyskanych środków finansowych, jak i szerokiej, aktywnej i skoordynowanej współpracy przedstawicieli administracji samorządowej i partnerów społecznych, w tym organizacji pozarządowych.



2. METODOLOGIA TWORZENIA STRATEGII ROZWIĄZYWANIA PROBLEMÓW SPOŁECZNYCH

Do zadań własnych powiatu należy opracowanie i realizacja powiatowej strategii rozwiązywania problemów społecznych, ze szczególnym uwzględnieniem programów pomocy społecznej, wspierania osób niepełnosprawnych i innych, których celem jest integracja osób i rodzin z grup szczególnego ryzyka – po konsultacji z właściwymi terytorialnie gminami, zgodnie z art. 19 pkt. 1 ustawy o pomocy społecznej (Dz. U. z 2015r., poz. 163 ze zm.).

Strategia opracowana została po wnikliwej analizie istniejących zasobów pomocy społecznej, sytuacji na lokalnym rynku pracy ze szczególnym uwzględnieniem osób niepełnosprawnych, danych dotyczących sytuacji społeczno-demograficznej mieszkańców. Zamieszczone dane pochodzą, m.in. z Głównego Urzędu Statystycznego, Wojewódzkiego Urzędu Pracy w Toruniu, Powiatowego Urzędu Pracy w Świeciu, Powiatowego Centrum Pomocy Rodzinie w Świeciu, Ośrodka Interwencji Kryzysowej w Świeciu, jednostek powiatowych i gminnych, Komendy Powiatowej Policji w Świeciu, Prokuratury Rejonowej w Świeciu oraz Sądu Rejonowego w Świeciu. Bardzo pomocne okazało się przeprowadzenie badania ankietowego, które pozwoliło na wyodrębnienie najważniejszych problemów mieszkańców powiatu świeckiego. Analizą objęto informacje, sprawozdania i opracowania, na podstawie których dokonano oceny ogólnej sytuacji społecznej w powiecie, a następnie identyfikacji głównych problemów społecznych.

W pracach nad przygotowaniem dokumentu uczestniczył Zespół do spraw opracowania Powiatowej Strategii Rozwiązywania Problemów Społecznych na lata 2016-2020, powołany przez Starostę Świeckiego Zarządzeniem nr 56/2015 z dnia 7 września 2015 roku, w składzie:

1. Barbara Studzińska – Wicestarosta Świecki – Przewodnicząca zespołu
2. Dariusz Woźniak – Skarbnik Powiatu Świeckiego
3. Beata Sternal-Wolańczyk – Przewodnicząca Komisji Zdrowia, Pomocy Społecznej i Polityki Prorodzinnej
4. Tadeusz Gajewski – Członek Zarządu Powiatu Świeckiego
5. Członkowie Komisji Zdrowia, Pomocy Społecznej i Polityki Prorodzinnej:
 - a) Zbigniew Kapusta
 - b) Marek Kielpiński
 - c) Szczepan Nowakowski
 - d) Piotr Szewczuk



- e) Andrzej Łażewski
- 6. Violetta Antkowska – Dyrektor Centrum Administracyjnego Obsługi Placówek Opiekuńczo- Wychowawczych w Bąkowie
- 7. Zbigniew Blaurok – Dyrektor Domu Pomocy Społecznej w Goluszcach
- 8. s. Lilianna Galkowska – Dyrektor Placówki Opiekuńczo-Wychowawczej dla Dziewcząt w Topolnie
- 9. s. Jadwiga Kozioł – Dyrektor Domu Pomocy Społecznej w Świeciu
- 10. Tadeusz Rezmer – Prezes Towarzystwa Wspierania Osób Niepełnosprawnych w Świeciu, prowadzącego Warsztat Terapii Zajęciowej w Świeciu
- 11. Marcin Tylman – Prezes Polskiego Komitetu Pomocy Społecznej Zarząd Miejsko-Gminny w Nowem, prowadzącego Warsztat Terapii Zajęciowej w Nowem
- 12. Małgorzata Imilkowska – Dyrektor Powiatowego Centrum Pomocy Rodzinie w Świeciu
- 13. Pracownicy Powiatowego Centrum Pomocy Rodzinie w Świeciu:
 - a) Katarzyna Pilińska – Kierownik działu rehabilitacji społecznej osób niepełnosprawnych i pozyskiwania środków z funduszy krajowych i unijnych,
 - b) Joanna Kowalska – Inspektor ds. rehabilitacji społecznej osób niepełnosprawnych,
 - c) Judyta Wiza – Referent ds. rehabilitacji społecznej osób niepełnosprawnych i współpracy z organizacjami pozarządowymi,
 - d) Karolina Gapska-Kostrzewa – Kierownik działu pomocy społecznej, pieczy zastępczej i interwencji kryzysowej ,
 - e) Anna Fenske – starszy pracownik socjalny,
 - f) Małgorzata Rosenkiewicz – pracownik socjalny.

Niniejsze opracowanie powstało przy uwzględnieniu dokumentów strategicznych i programowych, zarówno krajowych, regionalnych, jak i lokalnych, o kluczowym znaczeniu dla planowania i realizacji celów Strategii Rozwiązywania Problemów Społecznych w Powiecie Świeckim. Strategia jest zgodna z dokumentami strategicznymi szczebla krajowego: Strategią Rozwoju Kraju 2020, a także ze Strategią Rozwoju Województwa Kujawsko-Pomorskiego na lata 2014-2020 oraz Strategią Polityki Społecznej Województwa Kujawsko-Pomorskiego do roku 2020.



ETAPY POWSTAWANIA STRATEGII

Metodyka opracowania dokumentu pozwoliła zaangażować środowisko lokalne w budowę strategii w najważniejszych etapach, od diagnozy do wdrożenia i realizacji. Urzeczywistnieniem w/w metody są niżej wymienione etapy powstawania strategii:

1. Powołanie zespołu do spraw opracowania Powiatowej Strategii Rozwiązywania Problemów Społecznych na lata 2016-2020.
2. Opracowanie diagnozy problemów społecznych występujących w gminach powiatu i w Powiecie Świeckim.
3. Ustalenie obszarów interwencji, celów strategicznych i kierunków działań.
4. Opracowanie projektu strategii oraz przeprowadzenie konsultacji z właściwymi gminami.
5. Przygotowanie ostatecznej wersji strategii uwzględniającej rezultaty przeprowadzonych konsultacji.



3. POMOC SPOŁECZNA W DOKUMENTACH STRATEGICZNYCH

Strategia Powiatu Świeckiego na lata 2016-2020 jest zgodna z dokumentami strategicznymi regulującymi działania w przedmiotowym zakresie na szczeblu lokalnym, regionalnym, krajowym oraz europejskim.

Tabela 1. Zestawienie dokumentów strategicznych będących podstawą niniejszej strategii.

<i>Lp</i>	<i>Nazwa dokumentu</i>	<i>Pomoc społeczna w ujęciu dokumentu</i>
POZIOM EUROPEJSKI		
1.	Europa 2020 – Strategia na rzecz inteligentnego i zrównoważonego rozwoju sprzyjającego włączeniu społecznemu	Długookresowy program rozwoju społeczno-gospodarczego Unii Europejskiej na lata 2010-2020. Głównym celem jest wzrost gospodarczy, jednak szczególną uwagę zwrócono na kwestie dotyczące zrównoważenia tego procesu. Efektem realizacji Strategii „Europa 2020” ma być gospodarka bazująca na wiedzy, niskoemisyjna, promująca przyjazne środowisku technologie, oszczędnie gospodarująca zasobami, kreująca nowe „zielone” miejsca pracy, a zarazem zachowująca dbałość o spójność społeczną. W celu osiągnięcia powyższych założeń zaproponowano trzy podstawowe, wzajemnie powiązane ze sobą priorytety: wzrost inteligentny, rozwój gospodarki opartej na wiedzy i innowacji oraz stosowania mechanizmów, które sprzyjają szybkiej transmisji wiedzy teoretycznej do praktyki gospodarczej. Celem Europy 2020 jest dążenie do aktywizacji zawodowej możliwie jak największej liczby osób. Postęp w realizacji Strategii „Europa 2020” jest monitorowany na podstawie zbioru wskaźników przypisanych do określonych 5 celów rozwojowych, które mają być osiągnięte w roku 2020 na poziomie unijnym. ¹ Cel 1 to wzrost wskaźnika zatrudniania osób w przedziale wiekowym 20-64 lata do poziomu 75%, cel 2 to przeznaczenie 3% PKB UE na inwestycje w badania i rozwój, cel 3 to osiągnięcie celów „20/20/20” w zakresie klimatu i energii – zmniejszenie emisji gazów cieplarnianych o 20% w porównaniu z 1990 r., zwiększenie do 20% udziału energii odnawialnej w ogólnych zużyciu energii oraz zwiększenie efektywności energetycznej o 20%, cel 4 to podniesienie poziomu wykształcenia poprzez zmniejszenie odsetka osób zbyt wcześnie kończących naukę do poniżej 10% oraz zwiększenie, do co najmniej 40%, odsetka osób w wieku 30–34 lat z wykształceniem wyższym lub równoważnym, cel 5 to zmniejszenie ubóstwa poprzez wydzwignięcie co najmniej 20 mln osób z ubóstwa lub wykluczenia społecznego.
POZIOM KRAJOWY		
2	Narodowa Strategia Integracji Społecznej	Narodowa Strategia Integracji Społecznej jest dokumentem, którego celem jest pomoc w procesie włączania się Polski w realizację drugiego z celów Strategii Lizbońskiej stawiającego na modernizację europejskiego modelu socjalnego, inwestowanie w ludzi oraz zwalczanie wykluczenia społecznego. Działania w tym zakresie mają przyczynić się do: dostosowania edukacji i szkolenia do wymogów życia i pracy w społeczeństwie opartym na wiedzy; rozwijania aktywnej polityki zatrudnienia przyczyniającej się do tworzenia większej liczby lepszych miejsc pracy; modernizacji systemu ochrony socjalnej, w tym systemów emerytalnych i ochrony zdrowia, m.in. w celu zapewnienia ich finansowej stabilności oraz odpowiedniej koordynacji z celami polityki edukacyjnej i polityki zatrudnienia; wspierania integracji społecznej, aby uniknąć pojawienia się trwale marginalizowanej klasy ludzi niezdolnych do funkcjonowania w społeczeństwie opartym na wiedzy. W ramach kilkunastu obszarów życia społecznego wyznaczonych w Narodowej Strategii Integracji Społecznej sformułowano następujące priorytety: wzrost uczestnictwa dzieci w wychowaniu przedszkolnym; poprawa jakości kształcenia na poziomie gimnazjalnym i średnim; upowszechnienie kształcenia wyższego i jego lepsze dostosowanie do potrzeb rynku pracy; rekompensowanie deficytów rozwoju intelektualnego i sprawnościowego dzieci; radykalne ograniczenie ubóstwa skrajnego; ograniczenie tendencji do wzrostu różnic dochodowych; ograniczenie bezrobocia długookresowego; zmniejszenie bezrobocia młodzieży; zwiększenie poziomu zatrudnienia wśród osób niepełnosprawnych; zwiększenie liczby uczestników w

¹ http://stat.gov.pl/cps/rde/xbcr/gus/POZ_Wskazniki_Europa2020.pdf



POWIATOWA STRATEGIA ROZWIĄZYWANIA PROBLEMÓW SPOŁECZNYCH
NA LATA 2016-2020

		aktywnej polityce rynku pracy – ALMP; upowszechnienie kształcenia ustawicznego; wydłużenie przeciętnego dalszego trwania życia w sprawności; powszechne ubezpieczenie zdrowotne; kobiety i dzieci objęte programami zdrowia publicznego; wzrost dostępu do lokali (mieszkań) dla grup najbardziej zagrożonych bezdomnością; dostęp do pracowników socjalnych; rozwój pomocy środowiskowej – zwiększenie liczby osób objętych usługami pomocy środowiskowej; zaangażowanie obywateli w działalność społeczną; realizacja NSIS przez samorządy terytorialne ² .
3	Strategia Rozwoju Kapitału Ludzkiego 2020	Głównym celem strategii jest rozwijanie kapitału ludzkiego poprzez wydobywanie potencjałów osób w taki sposób, by mogły w pełni uczestniczyć w życiu społecznym, politycznym i ekonomicznym na wszystkich etapach życia. Poza celem głównym w strategii wyznaczono pięć celów szczegółowych: wzrost zatrudnienia; wydłużenie aktywności zawodowej i zapewnienie lepszej jakości funkcjonowania osób starszych; poprawa sytuacji osób i grup zagrożonych wykluczeniem społecznym; poprawa zdrowia obywateli oraz podniesienie efektywności opieki zdrowotnej; podniesienie poziomu kompetencji i kwalifikacji obywateli. Realizacja celu głównego oraz celów szczegółowych strategii odbywać się będzie poprzez działania podejmowane na różnych etapach życia: od wczesnego dzieciństwa, poprzez edukację szkolną, edukację na poziomie wyższym, okres aktywności zawodowej i rodzicielstwa, do starości. Realizacja celów SRKL powinna, w perspektywie roku 2020, pozwolić na to, by Polska, dzięki rozwiniętemu rynkowi pracy i wysokiemu poziomowi zatrudnienia w połączeniu z wysokiej jakości systemem kształcenia oraz efektywną opieką zdrowotną, stawała się coraz bardziej nowoczesnym, atrakcyjnym i konkurencyjnym miejscem do życia. ³
4	Krajowy Program Przeciwdziałania Przemocy w Rodzinie na lata 2014 – 2020	Krajowy Program Przeciwdziałania Przemocy w Rodzinie określa jakiej pomocy można oczekiwać od służb i instytucji zobowiązanych do pomagania ofiarom przemocy w rodzinie i jakie są podstawy prawne ich kompetencji. Celem głównym programu jest: zwiększenie skuteczności przeciwdziałania przemocy w rodzinie oraz zmniejszenie skali tego zjawiska w Polsce. Celami szczegółowymi programu jest: zintensyfikowanie działań profilaktycznych w zakresie przeciwdziałania przemocy w rodzinie; zwiększenie dostępności i skuteczności ochrony oraz wsparcia osób dotkniętych przemocą w rodzinie; zwiększenie skuteczności oddziaływań wobec osób stosujących przemoc w rodzinie; zwiększenie poziomu kompetencji przedstawicieli instytucji i podmiotów realizujących zadania z zakresu przeciwdziałania przemocy w rodzinie w celu podniesienia jakości i dostępności świadczonych usług.
5	Krajowy Program Przeciwdziałania Narkomanii na lata 2011 -2016	Głównym celem Krajowego Programu Przeciwdziałania Narkomanii jest ograniczenie używania narkotyków oraz związanych z tym problemów społecznych i zdrowotnych. Wyznacza on priorytetowe kierunki oraz działania podejmowane w ramach zdefiniowanych obszarów. Określa ponadto harmonogram realizacji poszczególnych aktywności oraz wskazuje ministerstwa i podmioty odpowiedzialne za podejmowanie określonych działań. Dokument uwzględnia także priorytety dla jednostek samorządu terytorialnego w zakresie przeciwdziałania narkomanii.
6	Narodowy Program Profilaktyki i Rozwiązywania Problemów Alkoholowych na lata 2011- 2015	Narodowy Program Profilaktyki i Rozwiązywania Problemów Alkoholowych wskazuje zadania realizowane przez organy administracji rządowej i Krajową Radę Radiofonii i Telewizji oraz Państwową Agencję Rozwiązywania Problemów Alkoholowych. PARPA koordynuje realizację pięcioletniego Programu, a także integruje wszystkie trzy obszary działań – centralny, wojewódzki i gminny – formułując spójne dla nich kategorie zagadnień i cele strategiczne. Celem programu jest: • ograniczenie szkód zdrowotnych wynikających ze spożywania alkoholu • zmniejszenie dostępności i zmiana struktury spożywanego alkoholu • ograniczenie zaburzeń życia rodzinnego w tym szkód zdrowotnych i rozwojowych dzieci z rodzin z problemem alkoholowym • ograniczenie zjawiska picia alkoholu przez dzieci i młodzież • ograniczenie skali zjawiska przemocy w rodzinie alkoholowej oraz zwiększenie skuteczności pomocy rodzinom • ograniczenie przypadków naruszeń prawa w związku z alkoholem
7	Narodowy Program Ochrony Zdrowia Psychicznego	Celem głównym Narodowego Programu Ochrony Zdrowia Psychicznego jest: - promocja zdrowia psychicznego i zapobieganie zaburzeniom psychicznym,

² <http://www.mpips.gov.pl/aktualnosci-wszystkie/reintegracja-spoleczna/art,4540,narodowa-strategia-integracji-spolecznej.html>

³ <https://www.mpips.gov.pl/praca/strategie-i-dokumenty-programowe/strategia-rozwoju-kapitalu-ludzkiego-srkl---projekt-z-31072012-r/>



**POWIATOWA STRATEGIA ROZWIĄZYWANIA PROBLEMÓW SPOŁECZNYCH
NA LATA 2016-2020**

	na lata 2011 - 2015	- zapewnienie osobom z zaburzeniami psychicznymi wielostronnej i powszechnie dostępnej opieki zdrowotnej oraz innych form opieki i pomocy niezbędnych do życia w środowisku rodzinnym i społecznym - rozwój badań naukowych i systemu informacji z zakresu zdrowia psychicznego
POZIOM REGIONALNY		
8	Strategia Rozwoju Województwa Kujawsko – Pomorskiego do roku 2020	W strategii przyjęto następującą misję rozwoju województwa: Kujawsko – Pomorskie - człowiek, rodzina, społeczeństwo. Wyróżniono następujące priorytety: 1) konkurencyjna gospodarka; 2) modernizacja przestrzeni wsi i miast; 3) silna metropolia; 4) nowoczesne społeczeństwo.
9	Regionalny Program Operacyjny Województwa Kujawsko – Pomorskiego na lata 2014 - 2020	Głównym celem Programu jest uczynienie województwa kujawsko-pomorskiego konkurencyjnym i innowacyjnym regionem Europy oraz poprawa jakości życia jego Osię priorytetowe RPO: 1. Wzmocnienie konkurencyjności i innowacyjności regionu. 2. Cyfrowy region. 3. Efektywność energetyczna i gospodarka niskoemisyjna w regionie. 4. Region przyjazny środowisku. 5. Spójność wewnętrzna i dostępność zewnętrzna regionu. 6. Solidarne społeczeństwo i konkurencyjne kadry. 7. Rozwój lokalny kierowany przez społeczność. 8. Aktywni na rynku pracy. 9. Solidarne społeczeństwo. 10. Innowacyjna edukacja. 11. Rozwój lokalny kierowany przez społeczność. 12. Pomoc techniczna.
10	Strategia Polityki Społecznej Województwa Kujawsko – Pomorskiego do roku 2020	Celem działań podejmowanych w ramach strategii będzie m.in. włączenie społeczne osób i rodzin wykluczonych lub zagrożonych wykluczeniem społecznym. Cele strategiczne programu: 1. Wzrost poziomu samodzielności życiowej mieszkańców regionu. 2. Wzrost poziomu jakości życia mieszkańców regionu poprzez zwiększenie dostępności do różnego rodzaju usług społecznych. 3. Wzrost poziomu aktywności w życiu społecznym
POZIOM LOKALNY		
11	Strategia Rozwoju Powiatu Świeckiego na lata 2014 - 2020	Strategia jest dokumentem, który określa sposób zarządzania samorządem, uwzględniający oczekiwania i potrzeby społeczności lokalnej z wykorzystaniem istniejących zasobów przyrodniczych, gospodarczych i społecznych. Dokument wyznacza następujące obszary strategiczne: 1) Gospodarka, 2) Infrastruktura, 3) Środowisko, 4) Społeczeństwo. W zakresie sfery społecznej za cel priorytetowy uznano wszechstronny rozwój kapitału społecznego. Główne kierunki działań w tym zakresie dotyczą wyrównywania szans w dostępie do edukacji z uwzględnieniem rynku pracy. W stosunku do osób zagrożonych wykluczeniem społecznym tworzenie warunków na powrót do społeczeństwa poprzez działania z zakresu integracji społecznej i zawodowej. Strategia przewiduje następujące działania w sferze społecznej: - pomoc niepełnosprawnym w zakresie wyrównywania szans i zwiększenia integracji społecznej, - działania na rzecz wsparcia i rozwoju pieczy zastępczej, - podnoszenie standardu bazy pomocy społecznej i instytucjonalnej pieczy zastępczej - prowadzenie edukacji kadr pomocy społecznej - zapewnienie wsparcia specjalistycznego rodzinom zagrożonym wykluczeniem społecznym.
12	Strategia Obszaru Rozwoju Społeczno – Gospodarczego Powiatu Świeckiego	Dokument stanowiący zbiór wytycznych dotyczących postawionych w nim celów, zadań i środków ich realizacji. Strategia przedstawia zarys ogólny oraz szczegółowy kierunku działań władz powiatu. Niniejszy dokument jest narzędziem w procesie rozwoju powiatu świeckiego. Dzięki zawartym w niej celom oraz działaniom zapewniona została ich kompleksowość oraz efektywność gospodarowania zasobami i środkami finansowymi. Strategia, oprócz wskazania



**POWIATOWA STRATEGIA ROZWIĄZYWANIA PROBLEMÓW SPOŁECZNYCH
NA LATA 2016-2020**

		kierunków rozwoju, stanowi podstawowy instrument służący do pozyskiwania funduszy unijnych oraz krajowych środków finansowych w perspektywie finansowej 2014-2020.
13	Powiatowy Program Rozwoju Pieczy Zastępczej w powiecie świeckim na lata 2015 - 2017	<p>Powiatowy Program Rozwoju Pieczy Zastępczej, z uwzględnieniem lokalnych uwarunkowań, określa kierunki działań w perspektywie 3 – letniej, których głównym celem będzie rozwój działań wspierających rodziną i instytucjonalną pieczę zastępczą, podejmowanie inicjatyw zapewniających odpowiednią ilość miejsc w pieczy zastępczej, wspieranie procesu usamodzielnienia pełnoletnich wychowanków oraz rozwijanie współpracy z właściwymi gminami w celu umożliwienia powrotu dzieci do rodzin biologicznych.</p> <p>Cel główny programu będzie realizowany poprzez następujące cele operacyjne:</p> <ol style="list-style-type: none">1. Promowanie idei rodzinnych form pieczy zastępczej i nabór kandydatów na rodziców zastępczych.2. Rozwój i doskonalenie systemu opieki nad dzieckiem w rodzinnej pieczy zastępczej.3. Świadczenie usług w zakresie instytucjonalnej pieczy zastępczej na poziomie obowiązującego standardu.4. Umożliwienie powrotu dziecka umieszczonego pieczy zastępczej do rodziny biologicznej.5. Podnoszenie jakości świadczonych usług w zakresie pomocy dziecku umieszczonemu w rodzinnej pieczy zastępczej.6. Wspieranie wychowanków pieczy zastępczej.
14	Program Przeciwdziałania Przemocy w Rodzinie i Ochrony Ofiar Przemocy w Rodzinie na lata 2016-2020	<p>Celem Programu jest przeciwdziałanie przemocy w rodzinie oraz ochrona ofiar przemocy w rodzinie. Na dokument składają się trzy cele operacyjne:</p> <ul style="list-style-type: none">- wczesna profilaktyka rodzin, tworzenie i rozwijanie różnych form terapii, inicjowanie samopomocowych form wspierania rodziny- zapewnienie profesjonalnej pomocy w postaci poradnictwa specjalistycznego rodzinom w sytuacjach kryzysowych; zwłaszcza w sytuacji przemocy w rodzinie- podnoszenie oraz doskonalenie umiejętności kadr pomocy społecznej i innych współpracujących z nimi podmiotów.
15	Program działań na rzecz osób niepełnosprawnych z zakresu rehabilitacji zawodowej i społecznej oraz przestrzegania praw osób niepełnosprawnych w powiecie świeckim	<p>Program skierowany jest do osób niepełnosprawnych. Ma pomóc im w skutecznym i efektywnym korzystaniu z usług świadczonych przez powiat świecki.</p> <p>Celem głównym programu jest umożliwienie osobom niepełnosprawnym pełnego uczestnictwa w życiu społecznym oraz tworzenia warunków do niezależnego, samodzielnego i aktywnego życia oraz do korzystania na zasadzie równości z praw ustanowionych dla ogółu obywateli.</p>
16	Program Promocji Zatrudnienia oraz Aktywizacji Lokalnego Rynku Pracy na lata 2010 - 2015	<p>Głównym powodem opracowania programu było określenie spójnej polityki rynku pracy, ustalenie misji, celów i kierunków działania na najbliższe lata pozwalającej na bardziej skuteczne kształtowanie instrumentów i usług wspierających potrzeby mieszkańców powiatu, którzy pozostają bez pracy i poszukują zatrudnienia oraz przedsiębiorców tworzących miejsca pracy. Program określa trzy cele strategiczne, do których należą:</p> <ol style="list-style-type: none">1. Wspieranie klienta PUP w aktywności na rynku pracy.2. PUP wiodącym i pożądanym przez otoczenie gospodarcze i społeczne partnerem na lokalnym rynku pracy.3. PUP – przyjaznym i nowoczesnym urzędem.

3.1 POWIĄZANIE STRATEGII ROZWIĄZYWANIA PROBLEMÓW SPOŁECZNYCH Z DOKUMENTAMI STRATEGICZNYMI POWIATU ŚWIECKIEGO

Rysunek 1. Powiązanie Strategii Rozwoju Powiatu Świeckiego z dokumentami strategicznymi Powiatu Świeckiego.

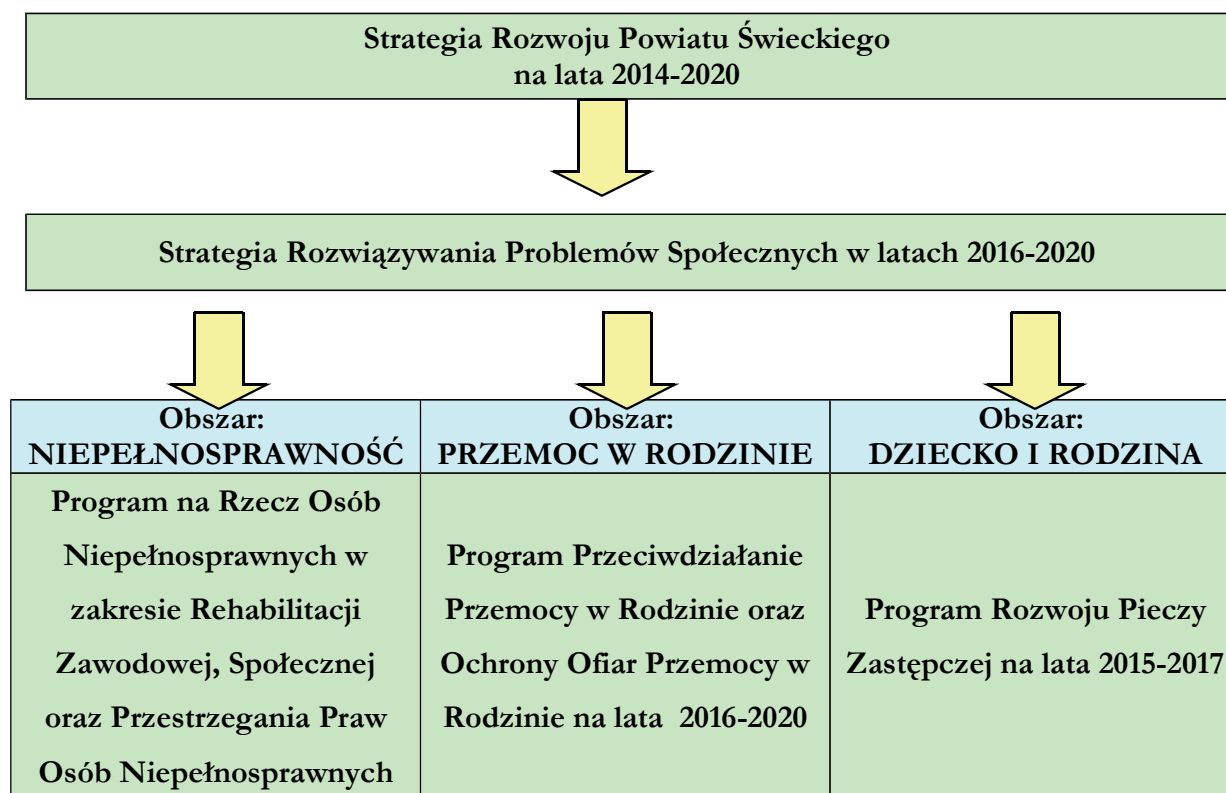

Źródło: Opracowanie własne.

Strategia Rozwiązywania Problemów Społecznych jest spójna z dokumentami strategicznymi przyjętymi i realizowanymi przez Powiat Świecki. Obecnie strategię realizują programy w obszarze: Niepełnosprawność, Przemoc w rodzinie, Dziecko i rodzina, które uszczegółwiają zapisy strategii i ją realizują.

W zakresie polityki lokalnego rynku pracy program promocji zatrudnienia oraz aktywizacji lokalnego rynku pracy zgodnie z przyjętą dotychczas praktyką będzie częścią powiatowej strategii rozwiązywania problemów społecznych i zostanie przyjęty w formie odrębnego dokumentu.



4. CHARAKTERYSTYKA POWIATU ŚWIECKIEGO

4.1 PODSTAWOWE INFORMACJE O POWIECIE ŚWIECKIM

Powiat świecki jest jednym z 314 powiatów w Polsce i jednym z 19 powiatów ziemskich województwa kujawsko – pomorskiego.

Powierzchnia powiatu wynosi 1474 km² co stawia go na pierwszym miejscu wśród wszystkich powiatów ziemskich w województwie.

Powiat świecki graniczy z powiatem bydgoskim, chełmińskim, grudziądzkim, tucholskim oraz kwidzyńskim, tczewskim i starogardzkim.

Rysunek 2. Powiat świecki na tle województwa kujawsko – pomorskiego.





Rysunek 3. Gminy wchodzące w skład powiatu świeckiego.



Na powiat świecki terytorialnie składa się 11 gmin: 2 gminy miejsko – wiejskie: Świecie i Nowe oraz 9 gmin wiejskich: Bukowiec, Dragacz, Drzycim, Jezewo, Lniano, Osie, Pruszcz, Świekatowo i Warlubie.

Diagram 1. Procentowy udział gmin w ogólnej powierzchni powiatu świeckiego.

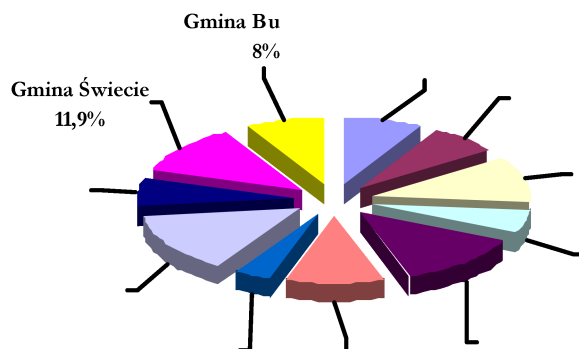

Źródło: GEOD-02- Starostwo Powiatowe w Świeciu



Na terenie Powiatu znajduje się bardzo ważny węzeł komunikacyjny – drągi krajowe nr 91, 5c, S5c, 5 oraz dobrze rozwinięte linie kolejowe, które łączą północ z południem Polski oraz regiony wschodnie z zachodnimi. Przez teren powiatu przebiega autostrada A1 z węzłami autostradowymi w Nowych Marzach i Warlubiu.

Powiat świecki posiada bardzo prężnie działające ośrodki gospodarcze oraz bardzo dobrze rozwinięty przemysł celulozowo – papierniczy, drzewny oraz spożywczy. Powiat charakteryzuje wielofunkcyjność poprzez rolnictwo, turystykę i przemysł. Na terenie Powiatu funkcjonuje wiele wyspecjalizowanych w skali województwa i kraju funkcji poprzez szpital psychiatryczny czy zakłady celulozowe.

Obszar Powiatu jest jednym z bardziej ciekawych zakątków naszego kraju pod względem przyrodniczym. Osoby szukające relaksu i wypoczynku mogą skorzystać z bazy turystycznej. Miłośnicy architektury mogą zwiedzać liczne obiekty, szczególną uwagę zwracają zabudowania sakralne oraz różnorodność przyrodnicza.

4.2 DEMOGRAFIA I PROGNOZA

W 2014 roku teren powiatu świeckiego zamieszkiwało 99 852 osoby, w tym 50 639 kobiet i 49 213 mężczyzn. Gęstość zaludnienia w 2014 roku wynosiła 68 osób na km².

Tabela 2. Ludność powiatu świeckiego w latach 2012-2014.

wyszczególnienie	2012 rok	2013 rok	2014 rok
liczba ludności	99 949	99 839	99 852

Źródło: opracowanie własne na podstawie danych GUS.

Powiat świecki w 2014 roku zamieszkiwało 19 489 osób w wieku przedprodukcyjnym, co stanowi 19,5% ogółu ludności, 63 819 osób w wieku produkcyjnym co stanowi 63,9% ogółu ludności i 16 544 osób w wieku poprodukcyjnym co stanowi 16,6% ogółu ludności.

Wykres 1. Struktura ludności powiatu świeckiego w 2014 roku.

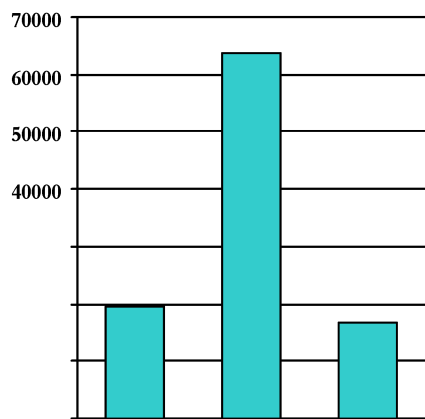

Źródło: opracowanie własne na podstawie danych GUS.

Tabela 3. Struktura płci i wieku ludności w powiecie święckim w 2014 roku.

Wiek	Kobiety	mężczyźni
0-2	1514	1577
3-6	2226	2419
7-12	3139	3231
13-15	1608	1616
16-19	2313	2381
20-24	3449	3615
25-34	7743	8228
35-44	7138	7397
45-54	6340	6369
55-64	7378	7141
65 i więcej	7790	5239

Źródło: opracowanie własne na podstawie danych GUS.

Wykres 2. Liczba ludności w powiecie święckim w latach 2012-2014 z podziałem na płeć.

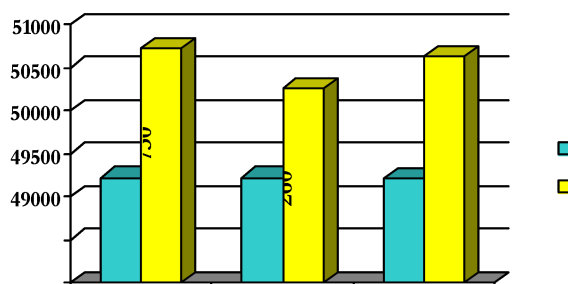

Źródło: opracowanie własne na podstawie danych GUS.

Wykres 3. Liczba ludności w powiecie świeckim zamieszkujących tereny wiejskie i miejskie w 2014 roku.

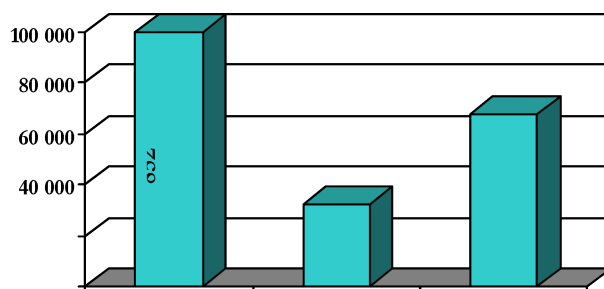

Źródło: opracowanie własne na podstawie danych GUS.

Największy odsetek ludności zamieszkiwał obszar wiejski powiatu świeckiego – 67,56 %, natomiast na terenie miast (Świecie i Nowe) zamieszkiwało 32,44 % ludności.

W 2013 roku współczynnik przyrostu naturalnego na tys. ludności powiatu wyniósł 1,2 a w 2014 roku 1,5.

Powiat świecki charakteryzuje dodatni przyrost naturalny, pomimo, iż wykazuje on tendencję spadkową. Jest to wynikiem utrzymującego się przez ostatnie lata ujemnego salda migracji równoważonego przez dodatni przyrost naturalny. Tak więc przy jednoczesnym spadku liczby mieszkańców w wieku produkcyjnym i wzroście liczby ludności w wieku poprodukcyjnym możemy mówić o procesie starzenia się społeczności powiatu świeckiego, co jest zarazem charakterystyczne dla całego kraju.

Powyższe obrazują dwa wykresy (liczba urodzeń i zgonów w latach 2012-2014 w powiecie świeckim, saldo migracji powiatu świeckiego w latach 2012-2014) oraz tabela (stan ludności w powiecie świeckim w latach 2012-2014).



Tabela 4. Stan ludności w powiecie świeckim w latach 2012-2014.

wyszczególnienie	2012 rok	2013 rok	2014 rok
ogółem	99 949	99 839	99 852
mężczyźni	49 219	49 219	49 213
kobiety	50 730	50 620	50 639
w wieku przedprodukcyjnym	16 483	16 337	16 212
mężczyźni	8 425	8 375	8 266
kobiety	8 058	7 962	7 946
w wieku produkcyjnym	68 248	67 691	67 096
mężczyźni	36 121	35 910	35 708
kobiety	32 127	31 781	31 388
w wieku poprodukcyjnym	15 218	15 811	16 544
mężczyźni	4 673	4 934	5 239
kobiety	10 545	10 877	11 305

Źródło: opracowanie własne na podstawie danych GUS

Wykres 4. Liczba urodzeń i zgonów w latach 2004-2014 w powiecie świeckim.

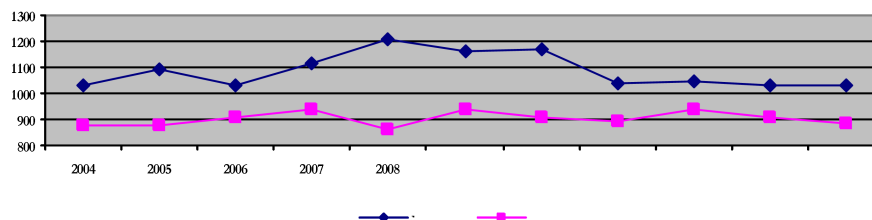

Źródło: opracowanie własne na podstawie danych GUS.

Wykres 5. Saldo migracji powiatu świeckiego w latach 2010- 2014.

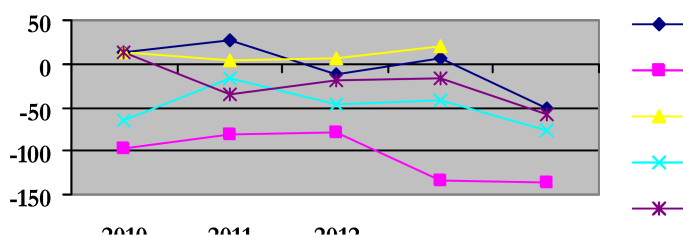

Źródło: opracowanie własne na podstawie danych GUS.

W 2011 roku w 21 362 rodzin zamieszkujących teren powiatu świeckiego ogółem było 36 349 dzieci, dzieci do lat 24 pozostających na utrzymaniu było 25 061, co przeciętnie stanowiło 1,67 dziecka na rodzinę.

Tabela 5. Liczba rodzin z dziećmi do lat 24 pozostającymi na utrzymaniu wg NSP 2011.



Liczba dzieci do lat 24 pozostających na utrzymaniu	Liczba rodzin
brak	6 370
1 dziecko	7 708
2 dzieci	5 230
3 dzieci	1 557
4 i więcej dzieci	496

Źródło: opracowanie własne na podstawie danych GUS.

Prognoza liczby ludności wskazuje, iż liczba ludności będzie sukcesywnie spadać – do 2025 roku spadnie o 0,5%, czyli o 460 osób. Wg danych GUS do 2035 roku liczba ludności zamieszkującej teren powiatu święckiego spadnie o 2,8%, czyli o 2 768 osób.

Tabela 6. Prognoza liczby ludności.

Osoby w wieku:	2015		2020		2025	
	kobiety	mężczyźni	kobiety	mężczyźni	kobiety	mężczyźni
Przedprodukcyjnym	9 437	9 955	9 058	9 704	8 609	9 338
Produkcyjnym	30 112	34 167	29 531	33 536	29 278	32 109
Poprodukcyjnym	11 132	5 101	12 122	5 869	12 677	7 381
RAZEM	50681	49223	50711	49109	50564	48828
ŁĄCZNIE	99904		99820		99392	

Źródło: opracowanie własne na podstawie danych GUS.

Wykres 6. Prognoza liczby ludności w powiecie święckim na lata 2015- 2025.

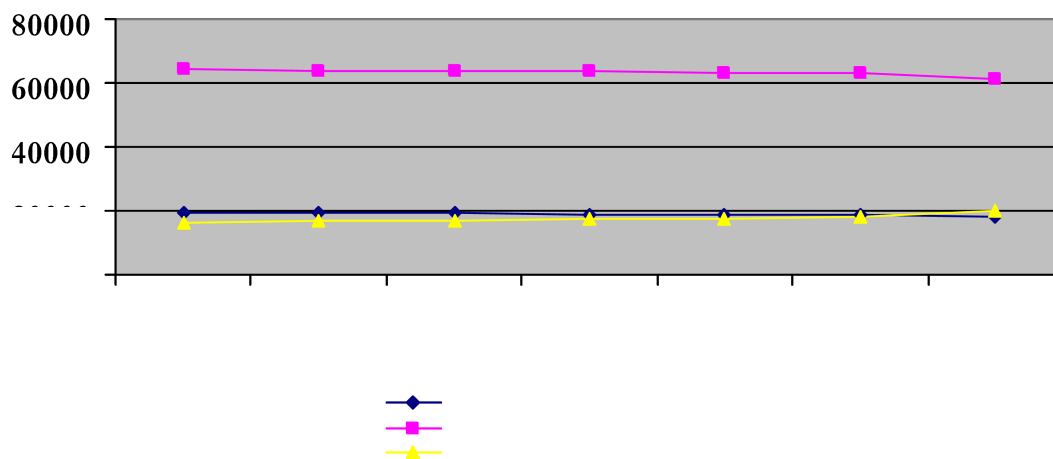

Źródło: opracowanie własne na podstawie danych GUS

4.3 STREFA GOSPODARCZA



**POWIATOWA STRATEGIA ROZWIĄZYWANIA PROBLEMÓW SPOŁECZNYCH
NA LATA 2016-2020**

Powiat świecki ma charakter rolniczo – przemysłowy. Korzystnym uwarunkowaniem powiatu świeckiego jest łatwy dostęp do miast, które stanowią ośnowę rozwoju infrastruktury i lokalne bieguny rozwoju.

Struktura gospodarki składa się z małych i średnich przedsiębiorstw.

W 2014 roku w sektorze publicznym i prywatnym działało łącznie 7 481 podmiotów. Ich liczba wzrosła o 73 w porównaniu do roku 2013. Na rynku przeważają mikro i małe przedsiębiorstwa. Liczba podmiotów gospodarczych na terenie powiatu świeckiego zwiększa się z roku na rok.

Tabela 7. Liczba firm zarejestrowanych w systemie REGON w latach 2012–2014 na terenie powiatu świeckiego.

ROK	2012	2013	2014
OGÓŁEM	7343	7407	7481
sektor publiczny	287	289	304
sektor prywatny	7056	7118	7176

Źródło: opracowanie własne na podstawie danych GUS.

Tabela 8. Podmioty gospodarki narodowej zarejestrowane w powiecie świeckim w rejestrze REGON wg sekcji w latach 2012 – 2014.

	SEKCJA	ROK		
		2012	2013	2014
OGÓŁEM		7343	7407	7481
Rolnictwo, łowiectwo, leśnictwo i rybactwo	A	326	332	277
Górnictwo i wydobywanie	B	10	9	10
Przetwórstwo przemysłowe	C	780	810	820
Wytwarzanie i zaopatrywanie w energię elektryczną, gaz, parę wodną, gorącą wodę i powietrze do układów klimatyzacyjnych	D	23	25	23
Dostawa wody; gospodarowanie ciekami i odpadami oraz działalność związana z rekultywacją	E	33	33	33
Budownictwo	F	1060	1028	1002
Handel hurtowy i detaliczny; naprawa pojazdów samochodowych, włączając motocykle	G	1917	1877	1892
Transport o gospodarka magazynowa	H	583	588	598
Działalność związana z zakwaterowaniem i usługami gastronomicznymi	I	222	219	219
Informacja i komunikacja	J	62	69	76
Działalność finansowa i ubezpieczeniowa	K	219	228	231
Działalność związana z obsługą rynku nieruchomości	L	305	313	330
Działalność profesjonalna, naukowa i techniczna	M	369	377	403
Działalność w zakresie administrowania i działalność wspierająca	N	100	121	133
Administracja publiczna i obrona narodowa; obowiązkowe zabezpieczenia społeczne	O	105	105	105
Edukacja	P	244	258	269
Opieka zdrowotna i pomoc społeczna	Q	420	434	443
Działalność związana z kulturą, rozrywką i rekreacją	R	118	117	124
Działalność organizacji członkowskich, naprawa i konserwacji komputerów i artykułów użytku osobistego i domowego	S i T	447	464	493
Organizacje i zespoły eksterytorialne	U	0	0	0

Źródło: opracowanie własne na podstawie danych GUS

Wykres 7. Dominujące branże przemysłu na terenie powiatu świeckiego w latach 2012 – 2014.

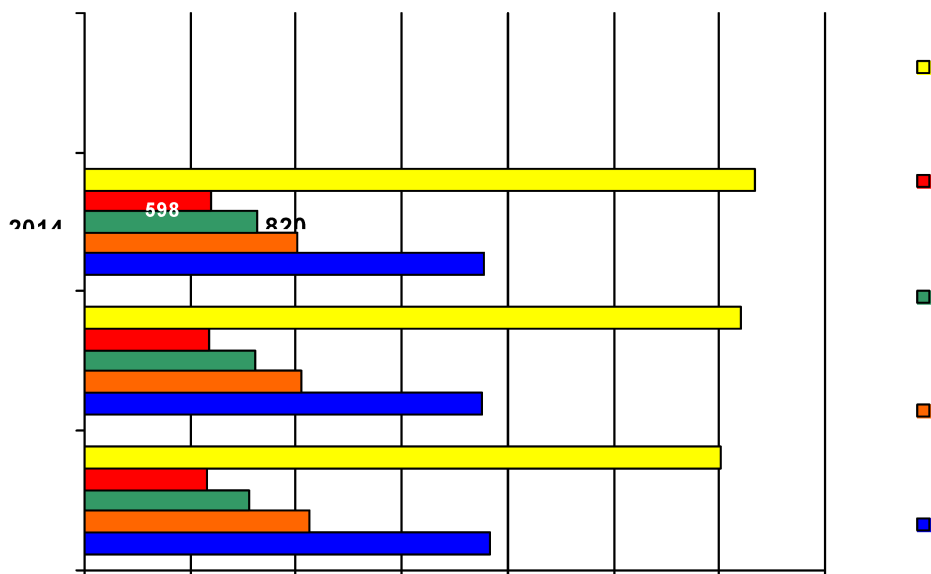

Źródło: Opracowanie własne

Dominującymi branżami przemysłu na terenie powiatu święckiego jest handel hurtowy i detaliczny, naprawa pojazdów samochodowych (włączając motocykle), budownictwo, przetwórstwo przemysłowe oraz transport i gospodarka magazynowa.

4.4. ZASOBY POMOCY SPOŁECZNEJ



Tabela 9. Zasoby pomocy społecznej na terenie gmin Powiatu Świeckiego.

Rodzaj	GMINA
Usługi opiekuńcze	Bukowiec, Dragacz, Jeżewo, Lniano, Nowe, Osie, Pruszcz, Świecie, Świekatowo, Warlubie
Specjalistyczne usługi opiekuńcze	Bukowiec, Dragacz, Drzycim, Jeżewo, Lniano, Nowe, Osie, Pruszcz, Świecie, Świekatowo
Środowiskowy Dom Samopomocy dla Osób z Zaburzeniami Psychicznymi	Świecie
Klub samopomocy dla osób z zaburzeniami psychicznymi	Jeżewo
Dom Dziennego Pobytu dla Osób Starszych	Świecie
Ośrodek Integracji i Rehabilitacji	Świecie
Rehabilitacja lecznicza (NZOZ, SPZOZ)	Dragacz, Jeżewo, Nowe, Pruszcz, Świecie, Warlubie, Bukowiec
Świetlice środowiskowe	Bukowiec, Lniano, Nowe, Osie, Pruszcz, Warlubie, Świecie
Terapia dla osób uzależnionych	Bukowiec, Lniano, Pruszcz, Świekatowo
Grupy AA	Bukowiec, Drzycim, Jeżewo, Lniano, Nowe, Pruszcz
Grupy wsparcia dla osób współuzależnionych	Drzycim, Jeżewo, Lniano, Nowe, Pruszcz, Warlubie
Poradnictwo	Bukowiec, Jeżewo, Lniano, Nowe, Osie, Pruszcz, Świecie, Świekatowo, Warlubie
Gminny Zespół Interdyscyplinarny	Bukowiec, Dragacz, Drzycim, Jeżewo, Lniano, Nowe, Osie, Pruszcz, Świecie, Świekatowo, Warlubie
Gminna Komisja Rozwiązywania Problemów Alkoholowych	Bukowiec, Dragacz, Drzycim, Jeżewo, Lniano, Nowe, Osie, Pruszcz, Świecie, Świekatowo, Warlubie
Klub Seniora	Drzycim, Jeżewo, Nowe, Osie, Świecie, Świekatowo
Uniwersytet III wieku	Świecie
Schronisko dla bezdomnych	Świecie
Ogrzewalnia	Nowe
Mieszkania wspierane/ chronione	Nowe
Jadłodajnie	Nowe, Świecie
Punkt Konsultacyjny (Terapeuta uzależnień)	Osie

Zródło: Opracowanie własne na podstawie danych z OPS z terenu powiatu świeckiego.

Usługi opiekuńcze świadczy gmina Bukowiec, Dragacz, Jeżewo, Lniano, Nowe, Osie, Pruszcz, Świecie, Świekatowo i Warlubie. Natomiast specjalistyczne usługi opiekuńcze świadczą gminy: Bukowiec, Dragacz, Drzycim, Jeżewo, Lniano, Nowe, Osie, Pruszcz, Świecie, Świekatowo. Do rehabilitacji leczniczej mają dostęp mieszkańcy terenu gmin: Dragacz, Jeżewo, Nowe, Pruszcz, Świecie, Warlubie. Natomiast świetlice środowiskowe funkcjonują na terenie gmin: Bukowiec, Lniano, Nowe, Osie, Pruszcz, Warlubie i Świecie. Terapia dla osób uzależnionych prowadzona jest na terenie gmin: Bukowiec, Lniano, Pruszcz i Świekatowo, grupy AA na terenie gmin: Bukowiec, Drzycim, Jeżewo, Lniano, Nowe i Pruszcz, grupy wsparcia dla osób współuzależnionych na terenie gmin: Drzycim, Jeżewo, Lniano, Nowe, Pruszcz i Warlubie. Na terenie każdej gminy z terenu Powiatu Świeckiego funkcjonują Gminne Zespoły Interdyscyplinarne oraz Gminne Komisje Rozwiązywania Problemów Alkoholowych.



Poradnictwo zapewnione mają mieszkańcy gmin: Bukowiec, Jeżewo, Lniano, Nowe, Osie, Pruszcz, Świecie, Świekatowo i Warlubie. Ponadto na terenie gminy Świecie funkcjonuje Środowiskowy Dom Samopomocy dla Osób z Zaburzeniami Psychicznymi, Dom Dziennego Pobytu dla Osób Starszych, Ośrodek Integracji i Rehabilitacji, Uniwersytet III wieku oraz schronisko dla bezdomnych. Na terenie gminy Nowe funkcjonuje również ogrzewalnia i mieszkania wspierane. Jadalnie natomiast funkcjonują na terenie gminy Świecie i Nowe. Klub samopomocy dla osób z zaburzeniami psychicznymi funkcjonuje na terenie gminy Jeżewo. Na terenie gminy Osie funkcjonuje Punkt Konsultacyjny (terapeuta uzależnień). Ponadto na terenie gminy Drzycim, Jeżewo, Nowe, Osie, Świecie i Świekatowo funkcjonują Kluby Seniora.

Tabela 10. Zasoby pomocy społecznej Powiatu Świeckiego.

RODZAJ	LICZBA MIEJSC 2014	ORGAN PROWADZĄCY
Dom Pomocy Społecznej w Świeciu	37	Zgromadzenie Sióstr Miłosierdzia Św. Wincentego a Paulo prowincja Chełmińsko-Poznańska z siedzibą w Chełmnie
Dom Pomocy Społecznej w Gołuszycach	140	Powiat Świecki
Międzygminny Ośrodek Opiekuńczy w Pruszczu	49*	Związek Gmin
Placówka Opiekuńczo-Wychowawcza nr 1 w Bąkowie	30	Powiat Świecki
Placówka Opiekuńczo-Wychowawcza nr 2 w Bąkowie	8	Powiat Świecki
Placówka Opiekuńczo-Wychowawcza nr 3 w Bąkowie	10	Powiat Świecki
Placówka Opiekuńczo-Wychowawcza dla Dziewcząt im. Bł. Marii Karłowskiej w Topolnie	20	Zgromadzenie Sióstr Pasterek od Opatrzności Bożej
Warsztat Terapii Zajęciowej w Świeciu	25	Towarzystwo Wspierana Osób Niepełnosprawnych w Świeciu
Warsztat Terapii Zajęciowej w Nowem	25**	Polski Komitet Pomocy Społecznej Zarząd Miejsko-Gminny w Nowem
Ośrodek Interwencji Kryzysowej w Świeciu – poradnictwo specjalistyczne	7 ***	Powiat Świecki
Rodziny Zastępcze Zawodowe	10 (3 rodziny)	Umowa cywilno-prawna zawarta pomiędzy Starostą a Rodzinami Zastępczymi Zawodowymi
Rodzinny Dom Dziecka	8 (1 rodzina)	Umowa cywilno-prawna zawarta pomiędzy Starostą a Rodzinnym Domem Dziecka
Powiatowy Ośrodek Aktywnej Rehabilitacji Społecznej	1 (130 szt. sprzętu)	Towarzystwo Wspierana Osób Niepełnosprawnych w Świeciu

Źródło: Opracowanie własne.

* 3 miejsca Powiat Świecki, pozostałe Związek Gmin (od 2015 roku); ** 25 miejsc od XII 2014 roku; *** prawne, psychologiczne, pedagogiczne, psychiatryczne, terapeuta ds. uzależnień, specjalista pracy z rodziną

Pomoc społeczna polega w szczególności na:

⇒ przyznawaniu i wypłacaniu przewidzianych ustawą świadczeń, pracy socjalnej,

⇒ prowadzeniu i rozwojowi niezbędnej infrastruktury socjalnej,



- ⇒ analizie i ocenie zjawisk rodzących zapotrzebowanie na świadczenia z pomocy społecznej,
- ⇒ realizacji zadań wynikających z rozeznaczonych potrzeb społecznych,
- ⇒ rozwijaniu nowych form pomocy społecznej i samopomocy w ramach zidentyfikowanych potrzeb.

Obowiązek zapewnienia realizacji zadań pomocy społecznej spoczywa na jednostkach samorządu terytorialnego oraz na organach administracji rządowej w zakresie ustalonym ustawą. Gmina i powiat, obowiązane są zgodnie z przepisami ustawy do wykonywania zadań pomocy społecznej, nie mogą odmówić pomocy osobie potrzebującej, mimo istniejącego obowiązku osób fizycznych lub osób prawnych do zaspokajania jej niezbędnych potrzeb życiowych. Pomocy nie mogą również odmówić podmioty, którym jednostki samorządu terytorialnego zleciły realizację zadań.

Gmina, powiat i samorząd województwa przygotowują corocznie ocenę zasobów pomocy społecznej w oparciu o analizę lokalnej sytuacji społecznej i demograficznej. Zasoby te obejmują w szczególności infrastrukturę, kadre, organizacje pozarządowe i nakłady finansowe na zadania pomocy społecznej bez względu na podmiot je finansujący i realizujący. Ocena zasobów pomocy społecznej obejmuje osoby i rodziny korzystające z pomocy społecznej, rodzaje ich problemów oraz ich rozkład ilościowy.

Przedstawione w niniejszym dziale zasoby pomocy społecznej obrazują z jakiego rodzaju wsparcia mogą korzystać mieszkańcy Powiatu Świeckiego, zarówno na poziomie gminy jak i powiatu. Powyższe, nie oznacza, że funkcjonują instytucje zabezpieczające wszystkie potrzeby oraz że te usługi są dostępne dla każdej osoby, która się o nie ubiega. Rozbieżności pomiędzy możliwościami a potrzebami zostaną omówione w dalszej części strategii w diagnozie problemów społecznych.

4.5 ORGANIZACJE POZARZĄDOWE DZIAŁAJĄCE W SFERZE POMOCY SPOŁECZNEJ, PIECZY ZASTĘPCZEJ I NIEPEŁNOSPRAWNOŚCI

Do zasobów powiatu należy zaliczyć organizacje pozarządowe działające w sferze szeroko rozumianej pomocy społecznej: fundacje, stowarzyszenia i organizacje kościelne. Organizacje



**POWIATOWA STRATEGIA ROZWIĄZYWANIA PROBLEMÓW SPOŁECZNYCH
NA LATA 2016-2020**

działają non profit i zorientowane są na podejmowanie różnych inicjatyw na rzecz osób i rodzin wymagających szczególnego wsparcia i pomocy. Na terenie powiatu świeckiego działa 28 organizacji w sferze pomocy społecznej, 1 w sferze pieczy zastępczej oraz 37 w sferze niepełnosprawności. Powiat zleca zadania z zakresu pomocy społecznej organizacjom pozarządowym.

Tabela 11. Wykaz organizacji pozarządowych działających na terenie powiatu świeckiego w sferze pomocy społecznej, pieczy zastępczej i niepełnosprawności.

Lp.	Nazwa organizacji	Adres	Sfera
1	Towarzystwo Wspierania Osób Niepełnosprawnych	ul. Nadbrzeżna 2A 86-100 Świecie	- niepełnosprawność
2.	Polski Komitet Pomocy Społecznej Zarząd Miejsko-Gminny w Nowem	Pl. Św. Rocha 5 86-170 Nowe	- niepełnosprawność - pomoc społeczna
3.	Ośrodek Integracji i Rehabilitacji	ul. Św. Wincentego 3 86-100 Świecie	- niepełnosprawność
4.	Polski Związek Niewidomych	ul. Wojska Polskiego 139 86-100 Świecie	- niepełnosprawność
5.	Stowarzyszenie Kobiet „AMAZONKI” Ziemi Świeckiej	ul. Sądowa 5 86-100 Świecie	- niepełnosprawność
6.	Stowarzyszenie Rodzin Chorych Dzieci i Dorosłych na Schorzenia Centralnego Układu Nerwowego	ul. Św. Wincentego 3 86-100 Świecie	- niepełnosprawność
7.	Powiatowe Zrzeszenie Ludowe Zespoły Sportowe	ul. Wojska Polskiego 173 86-100 Świecie	- niepełnosprawność - pomoc społeczna
8.	Stowarzyszenie Osób bezrobotnych w Świeciu	ul. Św. Wincentego 1 86-100 Świecie	- niepełnosprawność - pomoc społeczna
9.	Nadwiślańskie Stowarzyszenie Wspierania Profilaktyki, Diagnozowania i Leczenia Chorób Układu Oddechowego „SPIRO”	ul. Chmielniki 2B 86-100 Świecie	- niepełnosprawność
10.	Stowarzyszenie „MAGAZYN SZTUK”	ul. Wojska Polskiego 139 86-100 Świecie	- niepełnosprawność - pomoc społeczna
11.	Stowarzyszenie Niepełnosprawnych Romów	ul. Połna 13 86-100 Świecie	- niepełnosprawność
12.	Stowarzyszenie Inicjatyw Niemożliwych Razem	ul. Galczyńskiego 3c/48 86-105 Świecie	- niepełnosprawność - pomoc społeczna
13.	Stowarzyszenie na Rzecz Osób Niepełnosprawnych „TĘCZOWE JUTRO”	ul. Paderewskiego 5A 86-105 Świecie	- niepełnosprawność
14.	Świeckie Stowarzyszenie Motocyklistów „WATAHA”	ul. Kazimierza Górskiego 19 86-100 Świecie	- niepełnosprawność
15.	Stowarzyszenie Razem dla Świecia	ul. Słowackiego 2A/37 86-100 Świecie	- niepełnosprawność - pomoc społeczna
16	Stowarzyszenie Pomocy Osobom ze Spektrum Autyzmu „NIEBIESKI KLUCZ”	ul. Klasztorna 2 86-100 Świecie	- niepełnosprawność
17.	Stowarzyszenie Kół Gospodyń Wiejskich Sołectwa Sulnowo	Sulnowo 86-100 Świecie	- niepełnosprawność - pomoc społeczna - piecza zastępcza
18.	Polskie Stowarzyszenie Diabetyków Zarząd Miejsko-Powiatowy w Świeciu	ul. Sądowa 5 86-100 Świecie	- niepełnosprawność - pomoc społeczna
19.	Polskie Towarzystwo Zapobiegania Narkomanii Oddział Świecie	ul. Sądowa 18 86-100 Świecie	- niepełnosprawność - pomoc społeczna
20.	Stowarzyszenie Rodziców i Opiekunów Dzieci Niepełnosprawnych „ZDROWIE DZIECKA”	Oś. Nowy Świat 8 86-170 Nowe	- niepełnosprawność
21.	Nadwiślańskie Stowarzyszenie „AKTYWNI”	ul. Gen. Komierowskiego 14 86-170 Nowe	- niepełnosprawność



**POWIATOWA STRATEGIA ROZWIĄZYWANIA PROBLEMÓW SPOŁECZNYCH
NA LATA 2016-2020**

22.	„SPOŁECZNE FORUM ZIEMI KOCIEWSKIEJ”	ul. Bydgoska 14 86-170 Nowe	- niepełnosprawność
23.	Stowarzyszenie FOTONOWIACY	Oś. Nadwiślańskie I 4A/3 86-170 Nowe	- niepełnosprawność - pomoc społeczna
24.	Stowarzyszenie Nowe Różowe Okulary	ul. Grudziądzka 22 86-170 Nowe	- niepełnosprawność - pomoc społeczna
25.	Stowarzyszenie Rozwoju Wsi Mały Komórk „SWOJACY”	Mały Komórk 7A 86-170 Nowe	- niepełnosprawność - pomoc społeczna
26.	Stowarzyszenie Wspierania Osób Niepełnosprawnych	Goluszyce 26 86-170 Nowe	- niepełnosprawność
27.	Stowarzyszenie Inicjatywy Wiejskiej „RAZEM”	ul. Szkolna 2 86-120 Łowinek	- niepełnosprawność
28.	„Stowarzyszenie Rodzina Kolpinga w Niewieście”	Niewieście 19A, 86-120 Pruszcz	- niepełnosprawność - pomoc społeczna
29.	Stowarzyszenie MIŚ- My i Świat	Zbrachlin 34 86-120 Pruszcz	- niepełnosprawność - pomoc społeczna
30.	Towarzystwo Rozwoju Gminy Drzycim	ul. Słoneczna 1A 86-140 Gródek	- niepełnosprawność - pomoc społeczna
31.	Jeździecki Klub Sportowy „CZARNA PODKOWA- GRÓDEK”	ul. Laskowicka 1 86-140 Gródek	- niepełnosprawność - pomoc społeczna
32.	Stowarzyszenie „ARKA” Kujawsko- Pomorskie Centrum Pomocy Bliźniemu „DAR SERCA”	Michale 47 86-134 Dragacz	- niepełnosprawność - pomoc społeczna
33.	Stowarzyszenie Inicjatyw Lokalnych na Rzecz Dzieci Niepełnosprawnych „SPRÓBUJMY RAZEM”	ul. Bąkowska 12 86-160 Warlubie	- niepełnosprawność - pomoc społeczna
34.	Towarzystwo Rozwoju Gminy Świątkowo	ul. Dworcowa 20A 86-182 Świątkowo	- niepełnosprawność - pomoc społeczna
35.	Stowarzyszenie Kolo Gospodyń Wiejskich w Świątkowie	ul. Koronowska 7 86-182 Świątkowo	- niepełnosprawność - pomoc społeczna
36.	Stowarzyszenie Pomocy Dzieciom z Rodzin Patologicznych „BASZTA”	ul. Krótka 7, 86-170 Nowe	- pomoc społeczna
37.	Stowarzyszenie ALE! ZAWADA	Zawada 34, 86-120 Pruszcz	- pomoc społeczna
38.	Stowarzyszenie Kolo Gospodyń Wiejskich w Wielkim Stwolnie	Wielki Stwolno 41, 86-134 Dragacz	- niepełnosprawność
39.	Towarzystwo Oświatowe „Równy Start”	ul. Wojska Polskiego 3, 86-100 Świecie	- pomoc społeczna
40.	Stowarzyszenie dla Osób Dotkniętych Przemocą „NADZIEJA”	ul. Wojska Polskiego 73/52, 86-100 Świecie	- pomoc społeczna
41.	Stowarzyszenie Pomocowo- Rozwojowe Bory Tucholskie	ul. Mickiewicza 9, 86-150 Osie	- niepełnosprawność - pomoc społeczna
42.	Stowarzyszenie na Rzecz Rozwoju Wsi Pruskie	Pruskie 36, 86-150 Osie	- pomoc społeczna
43.	Stowarzyszenie Edukacji i Rozwoju Wsi Sierosław „RAZEM ŁATWIEJ”	Sierosław 31, 86-140 Drzycim	- pomoc społeczna
44.	Stowarzyszenie Lokalne „KRAG”	Rychława 45, 86-170 Nowe	- pomoc społeczna

Źródło: Opracowanie własne na podstawie danych z KRS

** stan na dzień 15 lipca 2015 roku*

Tabela 12. Wykaz organizacji, którym Powiat Świecki zlecił realizację zadania.

Nazwa organizacji/siedziba	Sfera	Liczba zawartych umów w poszczególnych latach		
		2012	2013	2014
Zgromadzenie Sióstr Miłosierdzia Św. Wincentego a Paulo prowincja Chelmińsko-Poznańska z siedzibą w	pomoc społeczna	1	1	1



**POWIATOWA STRATEGIA ROZWIĄZYWANIA PROBLEMÓW SPOŁECZNYCH
NA LATA 2016-2020**

Chelmie: Dom Pomocy Społecznej ul. Wojska Polskiego 128 86-100 Świecie				
Zgromadzenie Sióstr Pasterek od Opatrzności Bożej: Placówka Opiekuńczo-Wychowawcza dla Dziewcząt w Topolnie Topolno 45, 86-120 Pruszcz	piecza zastępcza	1	1	1
Polski Komitet Pomocy Społecznej Zarząd Miejsko-Gminny w Nowem: Warsztat Terapii Zajęciowej ul. Myśliwska 1A, 86-170 Nowe*, **	niepełnosprawność	1	1	2
Towarzystwo Wspierania Osób Niepełnosprawnych w Świeciu: - Warsztat Terapii Zajęciowej - Powiatowy Ośrodek Aktywnej Rehabilitacji Społecznej ul. Nadbrzeżna 2A, 86-100 Świecie*	niepełnosprawność	2	2	2
Stowarzyszenie Wspierania Osób Niepełnosprawnych Głuszycze 26, 86-120 Pruszcz***	niepełnosprawność	2	-	-
Stowarzyszenie Kobiet „AMAZONKI” Ziemi Świeckiej ul. Sądowa 5, 86-100 Świecie**, ***	niepełnosprawność	3	2	1
Polskie Towarzystwo Zapobiegania Narkomanii Oddział Świecie, ul. Sądowa 18, 86-100 Świecie	pomoc społeczna	-	1	1
Polski Związek Niewidomych ul. Wojska Polskiego 139, 86-100 Świecie***	niepełnosprawność	3	3	3
Stowarzyszenie Inicjatyw Lokalnych na Rzecz Dzieci Niepełnosprawnych „SPRÓBUJMY RAZEM” ul. Bąkowska 12, 86-160 Warlubie***	niepełnosprawność	4	8	11
Ośrodek Integracji i Rehabilitacji ul. Św. Wincentego 3, 86-100 Świecie***	niepełnosprawność	1	1	1

Źródło: Opracowanie własne

* zgodnie z ustawą o rehabilitacji zawodowej i społecznej oraz zatrudnianiu osób niepełnosprawnych z dnia 27 sierpnia 1997 roku (Dz. U. z 2011r., Nr 127 poz. 721 ze zm.) oraz rozporządzeniem oraz rozporządzeniem Ministra Gospodarki, Pracy i Polityki Społecznej w sprawie warsztatów terapii zajęciowej z dnia 25 marca 2004 roku (Dz. U. Nr 63, poz. 587)

** w ramach projektu pn. „Aktywni na rynku pracy” zrealizowanego z Programu Operacyjnego Kapitał Ludzki współfinansowanego z Europejskiego Funduszu Społecznego

*** dofinansowanie ze środków Państwowego Funduszu Rehabilitacji Osób Niepełnosprawnych w ramach dofinansowania sportu, kultury, rekreacji i turystyki osób niepełnosprawnych

Przy Staroście Świeckim od 2003 roku działa Powiatowa Społeczna Rada ds. Osób Niepełnosprawnych i pełni funkcję organu opiniodawczo-doradczego. Do głównych zadań PSRds.ON należy:

inspirowanie przedsięwzięć zmierzających do integracji zawodowej i społecznej osób niepełnosprawnych oraz realizacji ich praw,

opiniowanie projektów powiatowych programów działań na rzecz osób niepełnosprawnych oraz oceną realizacji tych programów,

opiniowanie projektów uchwał i programów przyjmowanych przez radę powiatu pod kątem ich skutków dla osób niepełnosprawnych



Powiat od 2003 roku również posiada i systematycznie realizuje Program na Rzecz Osób Niepełnosprawnych w zakresie Rehabilitacji Zawodowej, Społecznej oraz Przestrzegania Praw Osób Niepełnosprawnych.

Corocznie Rada Powiatu Świeckiego uchwała program współpracy Powiatu Świeckiego z organizacjami pozarządowymi. Celem głównym programu jest tworzenie partnerskiej współpracy Powiatu Świeckiego z organizacjami pozarządowymi poprzez cele szczegółowe:

budowanie fundamentów dla rozwoju inicjatyw na rzecz społeczności lokalnych,

zwiększenie aktywności społecznej,

zaspokajanie szerokiego wachlarza potrzeb społeczności lokalnej,

podejmowanie działań łączących podmioty realizujące zadania publiczne na rzecz mieszkańców powiatu świeckiego. Współpraca z organizacjami może polegać na:

wzajemnym informowaniu się o planowanych kierunkach działania i współdziałania, a w szczególności:

- projekcie budżetu Powiatu i wskazaniu zadań publicznych przewidzianych do realizacji na jego podstawie,

- działalności edukacyjno – informacyjnej dotyczącej możliwości korzystania z unijnych środków finansowych,

badaniu stanu prawnego i konsultowania przygotowywanych projektów prawa miejscowego w zakresie działalności statutowej organizacji pozarządowych,

tworzeniu w miarę potrzeb wspólnych zespołów o charakterze doradczym i inicjatywnym,

informowaniu o możliwościach pozyskiwania środków finansowych na realizację celów statutowych organizacji,

informowaniu o szkoleniach i warsztatach organizowanych dla organizacji pozarządowych.

Potencjał organizacji pozarządowych to szansa dla całego systemu pomocy społecznej. Organizacje działające na polu pomocy społecznej są w stanie objąć swoim wpływem te grupy osób, których z racji różnych ograniczeń nie są w stanie objąć wyspecjalizowane instytucje pomocy społecznej.

4.6 PROGRAM OPERACYJNY KAPITAŁ LUDZKI

Głównym celem realizacji projektu „Aktywni na rynku pracy” w latach 2012-2014 było podwyższenie kompetencji społecznych i życiowych rodziców zastępczych. Zwiększenie umiejętności społeczno-zawodowych uczniów niepełnosprawnych i osób niepełnosprawnych będących w sytuacji kryzysowej oraz zwiększenie aktywności społecznej kobiet po przebytej



POWIATOWA STRATEGIA ROZWIĄZYWANIA PROBLEMÓW SPOŁECZNYCH
NA LATA 2016-2020

chorobie nowotworowej piersi. W związku z powyższym grupami docelowymi projektu były osoby pełniące funkcję rodziny zastępczej oraz osoby niepełnosprawne.

Tabela 13. Realizacja projektu „Aktywni na rynku pracy” zrealizowanego w ramach Programu Operacyjnego Kapitał Ludzki współfinansowanego z Europejskiego Funduszu Społecznego w latach 2012-2014.

GRUPY DOCELOWE	ZAKŁADANA W PROJEKCIE LICZBA OSÓB DO OBJĘCIA WSPARCIEM W POSZCZEGÓLNYCH LATACH			RODZAJ ZAOFEROWANEGO WSPARCIA			
	2012	2013	2014	DZIAŁANIE	LICZBA OSÓB, która skorzystała z działania		
					ROK		
2012	2013	2014	2012	2013	2014		
RODZINY ZASTĘPCZE	30	30	45	Indywidualne poradnictwo psychologiczne, grupa wsparcia	21	25	43
				Poradnictwo specjalistyczne: „20 błędów wychowawczych”	40	22	-
				„Program wzmacniania rodziny”	14		-
				„Wczesna profilaktyka uzależnień”	-	-	13
				Objęcie wsparciem i aktywizacją przez koordynatora rodzinnej pieczy zastępczej	44	46	53
Festyn promujący rodzicielstwo zastępcze	162	144	-				
OSOBY NIEPEŁNOSPRAWNE w tym:	34	36	35				
OSOBY W KRYZYSIE	2	2	2	Grupowe wsparcie psychologiczne	2	2	2
				Zajęcia rehabilitacyjne na basenie	2	2	2
				Uzupełnienie wykształcenia na poziomie policealnym	2	2	-
				Skierowanie na staż zawodowy	-	-	2
OSOBY UCZĄCE SIĘ	26	28	22	Grupowe wsparcie psychologiczne	26	28	11
				Doradztwo zawodowe	26	28	11
				Uczestnictwo w turnusie rehabilitacyjnym	26	28	11
OSOBY PO PRZEBYTEJ CHOROBIE NOWOTWOROWEJ PIERSI	6	6	-	Warsztaty psychologiczne, grupa wsparcia	6	6	-
				Wyjazd integracyjny z grupowymi zajęciami rehabilitacyjnymi z rehabilitantem	6	6	-
				Wyjazd kulturalny to kina/teatru	6	6	-
				Masaże limfatyczne	6	6	-
				Edukacja społeczna polegająca na przeprowadzeniu prelekcji	90	73	-
OSOBY UCZESTNICZĄCE W WARSZTACIE TERAPII ZAJĘCIOWEJ ORAZ OSOBY BĘDĄCE NA LIŚCIE REZERWOWEJ WTZ	-	-	22	Doradztwo zawodowe indywidualne i grupowe	-	-	22
				Zajęcia rehabilitacyjne na basenie	-	-	22
				Warsztaty z zakresu seksualności, kobiecości i męskości osób niepełnosprawnych intelektualnie	-	-	22
				Warsztaty teatralne	-	-	22

Źródło: opracowanie własne

Wykres 8. Uczestnicy projektu w latach 2012-2014.

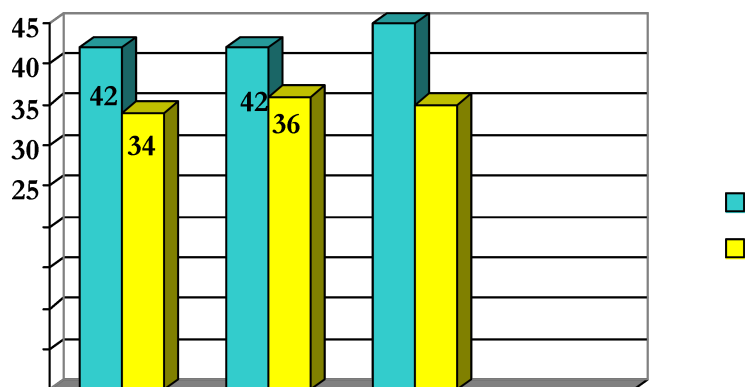

Źródło: opracowanie własne

Projekt został zrealizowany przy zastosowaniu m.in. instrumentów aktywnej integracji, w tym aktywizacji zawodowej, społecznej, zdrowotnej i edukacyjnej zawartych w Programie Aktywności Lokalnej, Programie Integracji Społecznej i Zawodowej Osób Niepełnosprawnych oraz w kontrakcie socjalnym.

Tabela 14. Budżet projektu „Aktywni na rynku pracy ” zrealizowanego w ramach Programu Operacyjnego Kapitał Ludzki współfinansowanego z Europejskiego Funduszu Społecznego w latach 2012-2014.

ROK	BUDŻET PROJEKTU		
	ŁĄCZNA WARTOŚĆ PROJEKTU	WKŁAD WŁASNY PCPR	DOTACJA
2012	257.793,80 zł	27.068,35 zł	230.725,45 zł
2013	271.354,90 zł	28.492,26 zł	242.862,64 zł
2014	157.943,71 zł	16.584,09 zł	141.359,62 zł

Źródło: opracowanie własne



Wykres 9. Budżet projektu w latach 2012-2014.

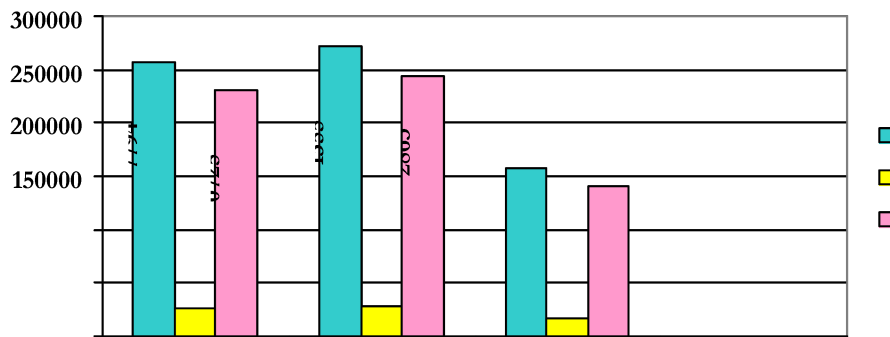

Beneficjentom projektu zaoferowano wsparcie w postaci:

- ⇒ indywidualne poradnictwo psychologiczne, warsztaty psychologiczne, grupa wsparcia, poradnictwo specjalistyczne, objęcie wsparciem i aktywizacją przez koordynatora rodzinnej pieczy zastępczej, warsztaty z zakresu seksualności, kobiecości i męskości osób niepełnosprawnych intelektualnie, warsztaty teatralne - w ramach aktywizacji społecznej,
- ⇒ doradztwo zawodowe, staż zawodowy - w ramach aktywizacji zawodowej,
- ⇒ uczestnictwo w turnusie rehabilitacyjnym, zajęcia rehabilitacyjne na basenie, wyjazd integracyjny z grupowymi zajęciami rehabilitacyjnymi z rehabilitantem, masaże limfatyczne - w ramach aktywizacji zdrowotnej,
- ⇒ uzupełnienie wykształcenia na poziomie policealnym - w ramach aktywizacji edukacyjnej,
- ⇒ festyn promujące rodzicielstwo zastępcze, prelekcje, wyjazd do kina/teatru - w ramach działań o charakterze środowiskowym.

W ramach realizowanych w poszczególnych latach projektów zrealizowano założone cele i osiągnięto zakładane wskaźniki.

5. DIAGNOZA PROBLEMÓW SPOŁECZNYCH POWIATU ŚWIECKIEGO

5.1 ANALIZA ANKIET

Powiat Świecki w celu właściwego zdiagnozowania problemów społecznych występujących na obszarze terenu powiatu świeckiego opracował ankietę, która umożliwiła pozyskanie wiedzy niezbędnej do opracowania „Powiatowej Strategii Rozwiązywania Społecznych na lata 2016-2020”.

W celu przeprowadzenia rzetelnej diagnozy problemów społecznych Powiat Świecki zwrócił się do instytucji działających w zakresie pomocy społecznej (zwanym dalej „P”) i organizacji pozarządowych (zwanym dalej „O”) z terenu Powiatu Świeckiego. Pozyskane informacje posłużyły do zapoznania się z opiniami i potrzebami osób, którym w/w jednostki świadczą/oferują pomoc. Udało się pozyskać 26 ankiet (z 29 wydanych), z czego 12 od instytucji publicznych, co stanowi 46% ogółu pozyskanych ankiet oraz 14 od organizacji pozarządowych, co stanowi 54%. 62% ankiet (tj. 16 sztuk) wpłynęło z obszarów miejskich, natomiast 38% ankiet (tj. 10 sztuk) z obszarów wiejskich. Ankietowani zostali poproszeni o zaznaczenie 3 odpowiedzi w poszczególnych pytaniach. Każde z pytań umożliwiała wniesienie własnej odpowiedzi w pozycji „inne”. W przypadku dwóch pytań dwie organizacje pozarządowe skorzystały z możliwości sformułowania własnych odpowiedzi na pytanie.

Diagram 2. Główne przyczyny problemów społecznych mieszkańców powodujące trudne warunki życia.

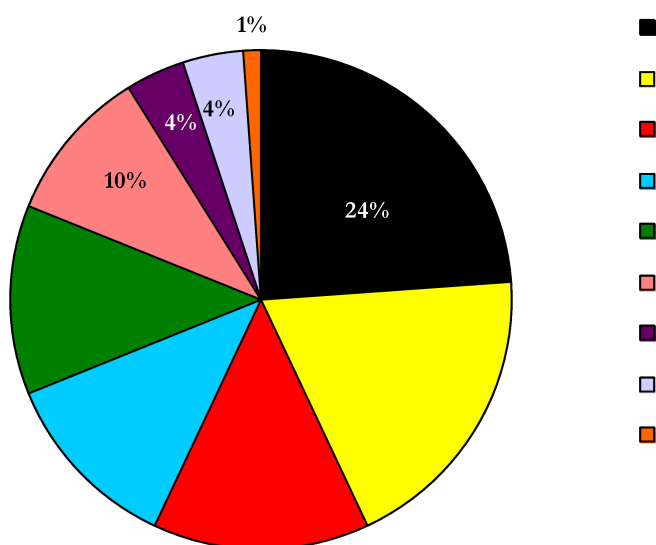



Ankietowani jako główne przyczyny problemów społecznych, diagnozowanych u mieszkańców powiatu świeckiego, powodujące trudne warunki życia, wskazali:

- ⇒ bezrobocie – wskazano 19 razy (11I, 8O), co stanowi 24%,
- ⇒ ubóstwo – wskazano 15 razy (7I, 8O), co stanowi 19%
- ⇒ niepełnosprawność – wskazano 11 razy (5I, 6O), co stanowi 14%
- ⇒ długotrwałą lub ciężką chorobę – wskazano 9 razy (4I, 5O), co stanowi 12 %
- ⇒ bezradność w sprawach opiekuńczo-wychowawczych i prowadzenia gospodarstwa domowego (zwłaszcza w rodzinach niepełnych lub wielodzietnych) – wskazano 9 razy (4I, 5O), co stanowi 12%
- ⇒ alkoholizm lub narkomanie – wskazano 8 razy (2I, 6O), o stanowi 10%.

Ponadto ankietowani wskazali również jako główne przyczyny problemów społecznych: zdarzenia losowe i sytuacje kryzysowe (wskazano 3 razy, co stanowi 4%), przemoc w rodzinie (wskazano 3 razy, co stanowi 4%) oraz potrzebę ochronę macierzyństwa lub wielodzietności (wskazano 1 raz, co stanowi 1%).

Podsumowując najczęstszymi przyczynami problemów społecznych powodujących trudne warunki życia wskazanych przez respondentów są przede wszystkim: bezrobocie, ubóstwo oraz niepełnosprawność.

Diagram 3. Najczęściej dostrzegane negatywne zjawiska odnoszące się do dzieci i młodzieży.

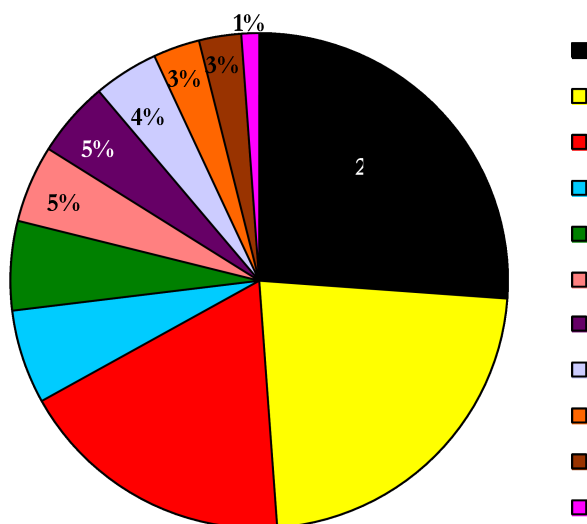

Respondenci jako najczęściej dostrzegane negatywne zjawiska odnoszące się do dzieci i młodzieży zamieszkującej teren powiatu świeckiego, wskazali:

- ⇒ zaniedbania wychowawcze – wskazano 20 razy (10I, 10O), co stanowi 26%,



- ⇒ brak wsparcia i kontroli rodziców – wskazano 18 razy (9I, 9O), co stanowi 23%
- ⇒ bezproduktywne spędzanie czasu wolnego – wskazano 14 razy (8I, 6O), co stanowi 18%
- ⇒ demoralizację – wskazano 5 razy (3I, 2O), co stanowi 6%
- ⇒ alkohol i papierosy – wskazano 5 razy (1I, 4O), co stanowi 6%

Ponadto ankietowani wskazali również jako negatywne zjawiska odnoszące się do dzieci i młodzieży: przemoc domową (wskazano 4 razy, co stanowi 5%), przemoc ze strony rówieśników (wskazano 4 razy, co stanowi 5%), narkomanię (wskazano 3 razy, co stanowi 4%), zaniedbanie socjalne - niedożywienie, higiena (wskazano 2 razy, co stanowi 3%), przestępczość (wskazano 2 razy, co stanowi 3%) oraz eurosieroctwo (wskazano 1 raz, co stanowi 1%).

Podsumowując najczęściej dostrzeganymi negatywnymi zjawiskami odnoszącymi się do dzieci i młodzieży są: zaniedbania wychowawcze, brak wsparcia i kontroli rodziców oraz bezproduktywne spędzanie czasu wolnego.

Diagram 4. Najczęściej dostrzegane negatywne zjawiska odnoszące się do osób starszych.

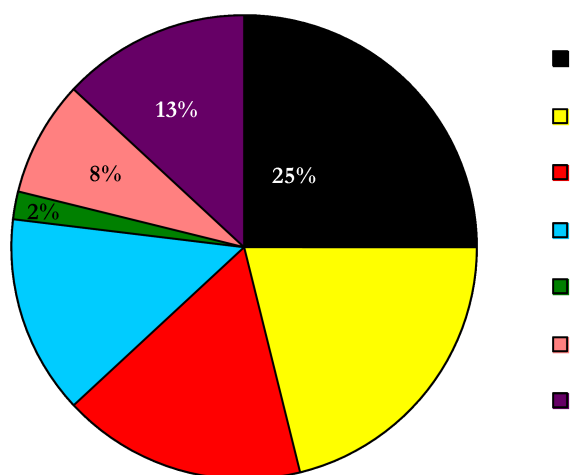

Ankietowani jako najczęściej dostrzegane negatywne zjawiska odnoszące się do osób starszych zamieszkujących teren powiatu świeckiego, wskazali:

- ⇒ choroby – wskazano 19 razy (10I, 9O), co stanowi 25%,
- ⇒ samotność – wskazano 16 razy (7I, 9O), co stanowi 21%
- ⇒ brak opieki ze strony rodziny – wskazano 13 razy (7I, 6O), co stanowi 17%
- ⇒ ubóstwo – wskazano 11 razy (6I, 5O), co stanowi 14%
- ⇒ brak możliwości samodzielnego funkcjonowania w środowisku zamieszkania – wskazano 10 razy (5I, 5O), co stanowi 13%.



Ponadto ankietowani wskazali również jako negatywne zjawiska odnoszące się do osób starszych: niepełnosprawność (wskazano 6 razy, co stanowi 8%) oraz niedostosowanie społeczne (wskazano 2 razy, co stanowi 2%).

Podsumowując najczęściej dostrzeganymi negatywnymi zjawiskami odnoszącymi się do osób starszych są: choroby, samotność oraz brak opieki ze strony rodziny.

Diagram 5. Najczęściej dostrzegane negatywne zjawiska odnoszące się do rodzin.

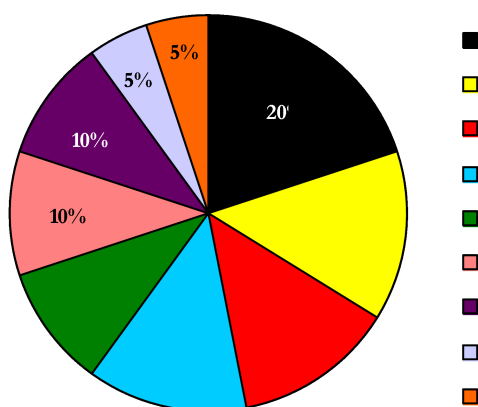

Respondenci jako najczęściej dostrzegane negatywne zjawiska odnoszące się do rodzin zamieszkujących teren powiatu świeckiego, wskazali:

- ⇒ problemy materialne – wskazano 15 razy (8I, 7O), co stanowi 20%,
- ⇒ niskie umiejętności wychowawcze – wskazano 11 razy (5I, 6O), co stanowi 14%
- ⇒ rozpad rodziny – wskazano 10 razy (3I, 7O), co stanowi 13%,
- ⇒ konflikty w rodzinie – wskazano 10 razy (6I, 4O), co stanowi 13%,
- ⇒ problemy wychowawcze z dziećmi – wskazano 8 razy (5I, 3O), co stanowi 10%,
- ⇒ alkoholizm – wskazano 8 razy (4I, 4O), co stanowi 10%,
- ⇒ długotrwała choroba lub niepełnosprawność – wskazano 8 razy (3I, 5O), co stanowi 10%.

Ponadto ankietowani wskazali również jako negatywne zjawiska odnoszące się do rodzin: przemoc w rodzinie (wskazano 4 razy, co stanowi 5%) oraz wyjazdy zagraniczne w celach zarobkowych (wskazano 4 razy, co stanowi 5%).

Podsumowując najczęściej dostrzeganymi negatywnymi zjawiskami odnoszącymi się do rodzin są: problemy materialne, niskie umiejętności wychowawcze oraz rozpad rodziny i konflikty w rodzinie.



Diagram 6. Najczęściej dostrzegane problemy społeczne odnoszące się do osób niepełnosprawnych.

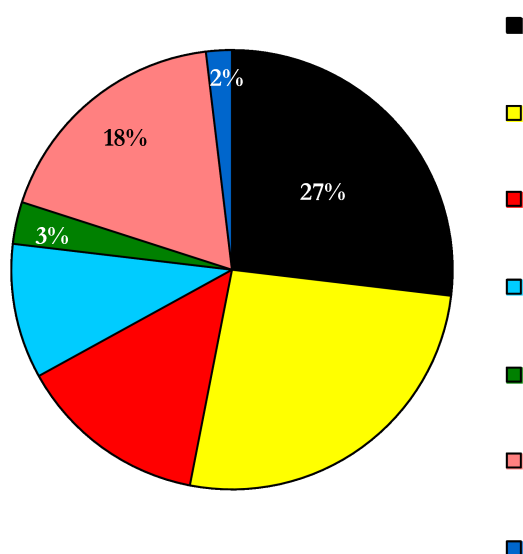

Ankietowani jako najczęściej dostrzegane problemy społeczne odnoszące się do osób niepełnosprawnych zamieszkujących teren powiatu święckiego, wskazali:

- ⇒ brak odpowiednich ofert pracy – wskazano 21 razy (9I, 12O), co stanowi 27%,
- ⇒ utrudniony dostęp do placówek rehabilitacyjnych – wskazano 20 razy (10I, 10O), co stanowi 26%
- ⇒ bariery architektoniczne – wskazano 14 razy (6I, 8O), co stanowi 18%,
- ⇒ utrudniona możliwość korzystania ze środków transportu – wskazano 11 razy (7I, 4O), co stanowi 14%.

Ponadto ankietowani wskazali również jako negatywne zjawiska odnoszące się do osób niepełnosprawnych: izolację (wskazano 8 razy, co stanowi 10%), brak akceptacji w środowisku lokalnym (wskazano 2 razy, co stanowi 3%) oraz inne – niewystarczające usługi transportowe dla niepełnosprawnych, brak opiekuna podczas transportu dzieci niepełnosprawnych do szkół i na rehabilitację (wskazano 1 raz, co stanowi 2%).



Podsumowując najczęściej dostrzeganymi negatywnymi zjawiskami odnoszącymi się do osób niepełnosprawnych jest: brak odpowiednich ofert pracy, utrudniony dostęp do placówek rehabilitacyjnych oraz bariery architektoniczne.

Diagram 7. Najczęstsze przyczyny przemocy domowej.

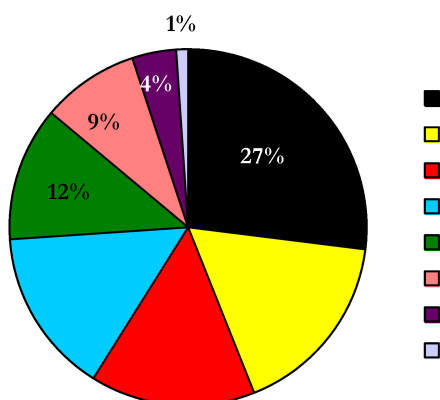

Respondenci jako najczęstsze przyczyny przemocy domowej wskazali:

- ⇒ uzależnienia – wskazano 21 razy (8I, 13O), co stanowi 27%,
- ⇒ brak pracy – wskazano 13 razy (5I, 8O), co stanowi 17%
- ⇒ przemoc pokoleniowa w rodzinie – wskazano 12 razy (6I, 6O), co stanowi 15%,
- ⇒ nieumiejętność radzenia sobie z problemami wychowawczymi – wskazano 12 razy (5I, 7O), co stanowi 15%,
- ⇒ stres – wskazano 9 razy (6I, 3O), co stanowi 12%.

Ponadto ankietowani wskazali również jako najczęstsze przyczyny przemocy domowej: ubóstwo (wskazano 7 razy, co stanowi 9%), choroby (wskazano 3 razy, co stanowi 4%) oraz niepełnosprawność (wskazano 1 raz, co stanowi 1%).

Podsumowując najczęstszymi przyczynami przemocy domowej są: uzależnienia, brak pracy oraz przemoc pokoleniowa w rodzinie.

Diagram 8. Działania, jakie należy podjąć, aby przeciwdziałać negatywnym zjawiskom występującym na terenie powiatu świeckiego, w obszarze dotyczącym dzieci i młodzieży.

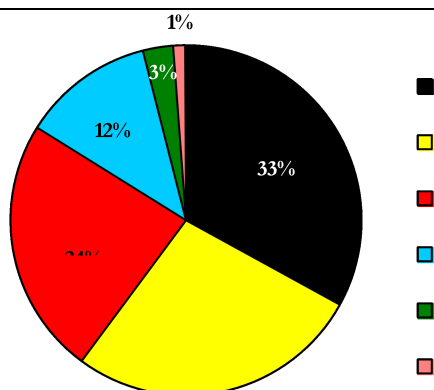

Ankietowani jako działania, które należy podjąć, aby przeciwdziałać negatywnym zjawiskom występującym na terenie powiatu świeckiego, w obszarze dotyczącym dzieci i młodzieży najczęściej wskazywali:

- ⇒ propagowanie wśród młodzieży stylu życia bez przemocy i uzależnień – wskazano 25 razy (11I, 14O), co stanowi 33%,
- ⇒ grupy samopomocowe dla młodzieży – wskazano 20 razy (10I, 10O), co stanowi 27%
- ⇒ wspieranie wychowanków po opuszczeniu placówek opiekuńczo-wychowawczych i rodzin zastępczych – wskazano 18 razy (9I, 9O), co stanowi 24%,
- ⇒ rozwój rodzinnych form pieczy zastępczej – wskazano 9 razy (5I, 4O), co stanowi 12%.

Ponadto ankietowani wskazali również jako działania, jakie należy podjąć, aby przeciwdziałać negatywnym zjawiskom występującym w obszarze dotyczącym dzieci i młodzieży: inne – więcej ofert dotyczących rekreacji i kultury oraz organizację czasu wolnego (wskazano po razie – łącznie 2 razy, co stanowi 3%) oraz rozwój instytucjonalnych form pieczy zastępczej (wskazano raz, co stanowi 1%).

Podsumowując najczęściej wskazywanymi działaniami, jakie należy podjąć, aby przeciwdziałać negatywnym zjawiskom występującym w obszarze dotyczącym dzieci i młodzieży jest: propagowanie stylu życia bez przemocy i uzależnień, tworzenie grup samopomocowych oraz wspieranie wychowanków po opuszczeniu placówek opiekuńczo-wychowawczych i rodzin zastępczych.

Diagram 9. Działania, jakie należy podjąć, aby przeciwdziałać negatywnym zjawiskom występującym na terenie powiatu świeckiego, w obszarze dotyczącym osób starszych.

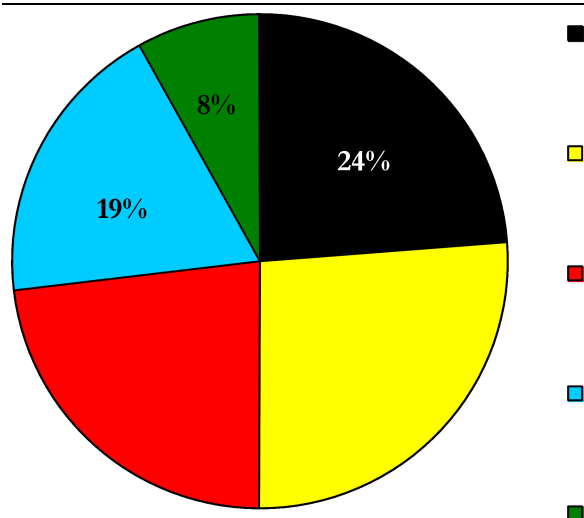

Respondenci jako działania, które należy podjąć, aby przeciwdziałać negatywnym zjawiskom występującym na terenie powiatu świeckiego, w obszarze dotyczącym osób starszych wskazywali:

- ⇒ wsparcie socjalne, środowiskowe oraz finansowe – wskazano 20 razy (10I, 10O), co stanowi 26%,
- ⇒ rozwijanie usług opiekuńczych obejmujących pomoc w zaspokajaniu codziennych potrzeb życiowych, opiekę higieniczną, zaleconą przez lekarza pielęgnację oraz zapewnienie kontaktów z otoczeniem – wskazano 19 razy (8I, 11O), co stanowi 24%
- ⇒ działania poprzez pracę socjalną na rzecz aktywizacji, integracji społecznej oraz udziału osób starszych w życiu społecznym – wskazano 18 razy (9I, 9O), co stanowi 23%,
- ⇒ uwrażliwienie społeczności lokalnej na potrzeby osób starszych – wskazano 15 razy (7I, 8O), co stanowi 19%.

Ponadto ankietowani wskazali również konieczność utworzenia domów pomocy społecznej (wskazano 6 razy, co stanowi 8%).

Podsumowując najczęściej wskazywanymi działaniami, jakie należy podjąć, aby przeciwdziałać negatywnym zjawiskom występującym w obszarze dotyczącym osób starszych jest: wsparcie socjalne, środowiskowe oraz finansowe; rozwijanie usług opiekuńczych obejmujących pomoc w zaspokajaniu codziennych potrzeb życiowych, opiekę higieniczną, zaleconą przez lekarza pielęgnację oraz zapewnienie kontaktów z otoczeniem, a także podjęcie działań poprzez pracę socjalną na rzecz aktywizacji, integracji społecznej oraz udziału osób starszych w życiu społecznym.

Diagram 10. Działania, jakie należy podjąć, aby przeciwdziałać negatywnym zjawiskom występującym na terenie powiatu świeckiego, w obszarze dotyczącym rodziny.

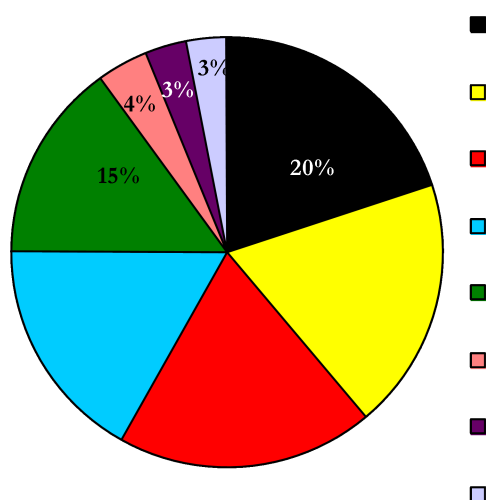

Ankietowani jako działania, które należy podjąć, aby przeciwdziałać negatywnym zjawiskom występującym na terenie powiatu świeckiego, w obszarze dotyczącym rodziny najczęściej wskazywali:

- ⇒ poradnictwo prawne, psychologiczne, pedagogiczne wskazano 16 razy (8I, 8O), co stanowi 20%
- ⇒ edukację rodzin – wskazano 15 razy (6I, 9O), co stanowi 19%
- ⇒ terapię w zakresie rozwiązywania konfliktów w rodzinie – wskazano 15 razy (6I, 9O), co stanowi 19%,
- ⇒ utworzenie Centrum Usług dla Rodziny (usytuowanie w jednym miejscu wielu form wsparcia) – wskazano 13 razy (4I, 9O), co stanowi 17%.
- ⇒ wsparcie asystenta rodziny – wskazano 12 razy (7I, 5O), co stanowi 15%.

Ponadto ankietowani wskazali również: konieczność rozwoju rodzinnych form pieczy zastępczej (wskazano 3 razy, co stanowi 4%), wsparcie ze strony rodzin wspierających (wskazano 3 razy, co stanowi 3%) oraz objęcie wsparciem koordynatorów rodzinnej pieczy zastępczej (wskazano 2 razy, co stanowi 3%).

Podsumowując najczęściej wskazywanymi działaniami, jakie należy podjąć, aby przeciwdziałać negatywnym zjawiskom występującym w obszarze dotyczącym rodziny jest: udzielanie poradnictwo prawnego, psychologicznego, pedagogicznego oraz edukacja rodzin i terapia w zakresie rozwiązywania konfliktów w rodzinie.

Diagram 11. Działania, jakie należy podjąć, aby przeciwdziałać negatywnym zjawiskom występującym na terenie powiatu świeckiego, w obszarze dotyczącym osób niepełnosprawnych.

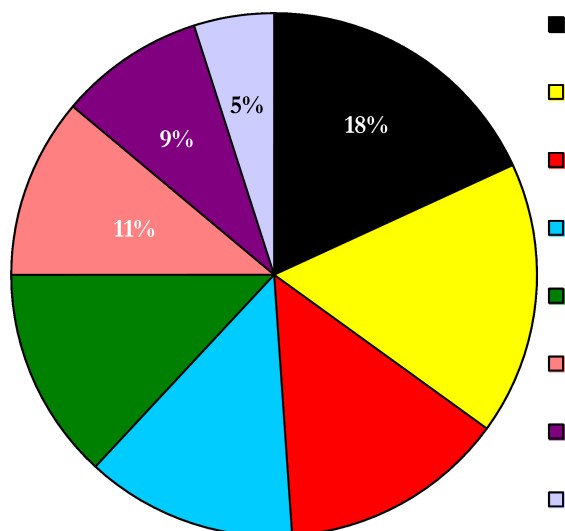

Respondenci jako działania, które należy podjąć, aby przeciwdziałać negatywnym zjawiskom występującym na terenie powiatu świeckiego, w obszarze dotyczącym osób niepełnosprawnych najczęściej wskazywali:

⇒ zapewnienie wsparcia dla matek wychowujących dzieci niepełnosprawne – wskazano 14 razy (8I, 6O), co stanowi 18%,

⇒ rozwój form wsparcia dla osób z zaburzeniami psychicznymi – wskazano 13 razy (9I, 4O), co stanowi 17%

⇒ rozwój form wsparcia w zakresie rehabilitacji zawodowej – wskazano 11 razy (6I, 5O), co stanowi 14%,

⇒ wspólne przedsięwzięcia administracji publicznej i organizacji pozarządowych – wskazano 10 razy (3I, 7O), co stanowi 13%,

⇒ likwidację barier architektonicznych – wskazano 10 razy (4I, 6O), co stanowi 13%.

Ponadto ankietowani wskazali również: konieczność dofinansowania dla osób niepełnosprawnych w zakresie rehabilitacji społecznej (wskazano 9 razy, co stanowi 11%), utworzenie punktu informacyjnego dla osób niepełnosprawnych (wskazano 7 razy, co stanowi 9%) oraz poszerzenie oferty wypożyczalni sprzętu rehabilitacyjnego (wskazano 4 razy, co stanowi 5%).

Podsumowując najczęściej wskazywanymi działaniami, jakie należy podjąć, aby przeciwdziałać negatywnym zjawiskom występującym w obszarze dotyczącym osób niepełnosprawnych jest: konieczność zapewnienia wsparcia dla matek wychowujących dzieci



niepełnosprawne, rozwój form wsparcia dla osób z zaburzeniami psychicznymi oraz rozwój form wsparcia w zakresie rehabilitacji zawodowej.

Diagram 12. Działania, jakie należy podjąć, aby przeciwdziałać negatywnym zjawiskom występującym na terenie powiatu świeckiego, w obszarze dotyczącym przemocy domowej.

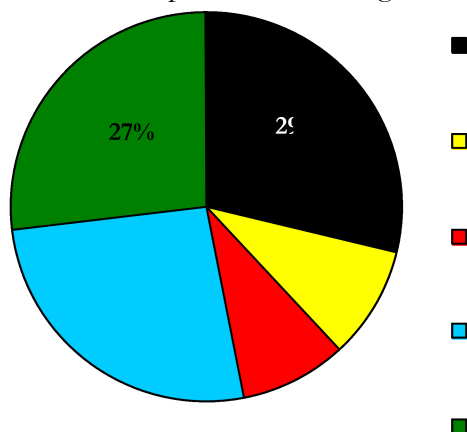

Ankietowani jako działania, które należy podjąć, aby przeciwdziałać negatywnym zjawiskom występującym na terenie powiatu świeckiego, w obszarze dotyczącym przemocy domowej:

⇒ zwiększenie dostępności do poradnictwa prawnego, socjalnego, terapeutycznego – wskazano 23 razy (11I, 12O), co stanowi 29%,

⇒ izolowanie ofiar od osób stosujących przemoc – wskazano 21 razy (10I, 11O), co stanowi 27%

⇒ leczenie uzależnień – wskazano 20 razy (9I, 11O), co stanowi 26%.

Ponadto ankietowani wskazali również: umożliwienie uczestnictwa w grupach wsparcia (wskazano 7 razy, co stanowi 9%) oraz organizowanie ogólnodostępnych akcji społecznych (wskazano 7 razy, co stanowi 9%).

Podsumowując najczęściej wskazywanymi działaniami, jakie należy podjąć, aby przeciwdziałać negatywnym zjawiskom występującym w obszarze dotyczącym przemocy domowej jest: zwiększenie dostępności do poradnictwa prawnego, socjalnego, terapeutycznego; izolowanie ofiar od osób stosujących przemoc oraz leczenie uzależnień.



5.2 BEZROBOCIE

Tabela 15. Stopa bezrobocia w powiecie świeckim na tle sytuacji w województwie kujawsko-pomorskim i kraju w 2014r. – ujęcie miesięczne.

	I	II	III	IV	V	VI	VII	VIII	IX	X	XI	XII
POWIAT ŚWIECKI	18,9%	19,1%	18,6%	17,3%	16,3%	15,3%	15%	14,6%	14,7%	15%	15,1%	15,2%
WOJEWÓDZTWO KUJAWSKO-POMORSKIE	18,8%	18,8%	18,3%	17,4%	16,8%	16,3%	16%	15,8%	15,7%	15,3%	15,4%	15,5%
POLSKA	13,9%	13,9%	13,5%	13%	12,5%	12%	11,8%	11,7%	11,5%	11,3%	11,4%	11,4%

Źródło: www.wup.torun.pl

Wykres 10. Stopa bezrobocia w powiecie świeckim na tle sytuacji w województwie kujawsko-pomorskim i kraju w 2014 r. – ujęcie miesięczne.

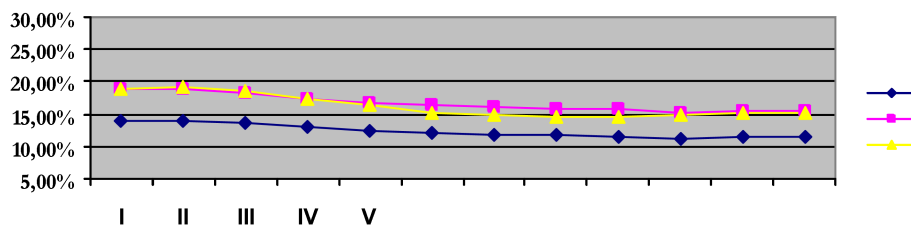

Źródło: www.wup.torun.pl



W tabeli 2 i na wykresie 1 przedstawione zostały dane dotyczące stopy bezrobocia w powiecie świeckim na tle sytuacji w województwie kujawsko-pomorskim i kraju w poszczególnych miesiącach 2014 roku. Z przedstawionych danych wynika, że zarówno w powiecie, jak i w województwie i kraju najwyższą stopę bezrobocia odnotowano w miesiącu lutym. Najniższy wskaźnik odnotowano w miesiącu sierpniu w powiecie, natomiast w październiku w regionie oraz w kraju. Analizując wykres 8 zauważyć można, że zarówno w powiecie, województwie i w kraju występowały podobne tendencje związane ze wzrostem wskaźnika w okresie zimowym i spadkiem w okresie letnim. Stopa bezrobocia w Powiecie jest wyższa od wyników w kraju.

Tabela 16. Liczba osób bezrobotnych w powiecie świeckim w latach 2012-2014 z uwzględnieniem miejsca zamieszkania- stan na koniec roku.

MIEJSCOWOŚĆ	ROK		
	2012	2013	2014
Świecie	2009	1892	1491
Nowe	1106	1056	952
Dragacz	512	503	401
Drzycim	356	357	327
Bukowiec	330	326	267
Pruszcz	566	507	412
Osie	322	291	230
Jeżewo	484	459	394
Lniano	257	237	217
Warlubie	516	502	417
Świekatowo	209	220	177
Łącznie	6667	6350	5285

Źródło: Opracowanie własne na podstawie danych z PUP w Świeciu

Wykres 11. Liczba bezrobotnych w powiecie świeckim w latach 2012-2014 z uwzględnieniem płci- stan na koniec roku.

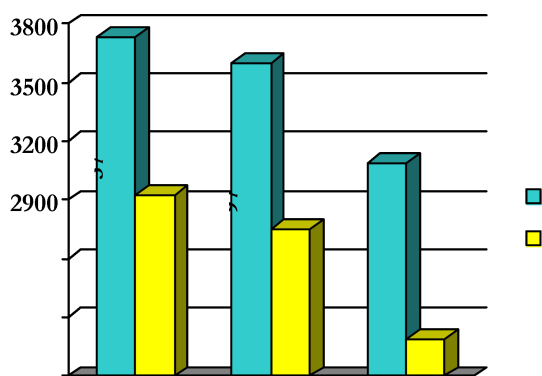

Źródło: Opracowanie własne na podstawie danych z PUP w Świeciu

Liczba osób bezrobotnych w 2013r. w stosunku do 2012r. zmalała o 317 osób co stanowi spadek o 5%. Znaczny spadek ilości osób bezrobotnych nastąpił w 2014r. W stosunku do 2012r. o 1382 osoby co stanowi 21 %, a w stosunku do 2013r. 1065 osób czyli o 17%. W analizowanym okresie w rejestrze osób bezrobotnych przeważały kobiety, a ich udział w ogólnej liczbie osób bezrobotnych w poszczególnych latach był coraz wyższy. W roku 2012 kobiety stanowiły 56,05% bezrobotnych, a w roku 2014 ponad 58%.

Wykres 12. Liczba osób poszukujących pracy w powiecie świeckim z uwzględnieniem płci w latach 2012-2014- stan na koniec roku.

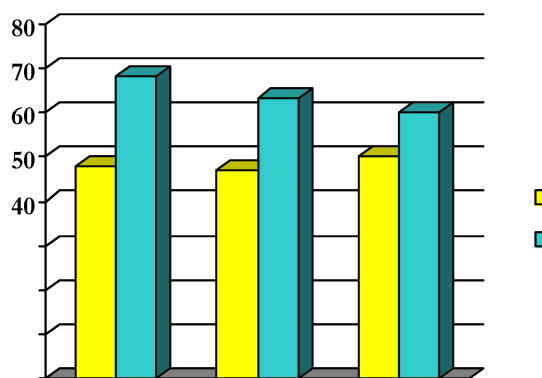

Źródło: Opracowanie własne na podstawie danych z PUP w Świeciu

Liczba osób poszukujących pracy w 2013r. i 2014r. była taka sama tj. 110 osób. W porównaniu do roku 2012 zmalała o 6 osób, co stanowi spadek o 5%. W poszczególnych latach analizowanego okresu w rejestrze urzędu pracy wśród osób poszukujących pracy



przeważali mężczyźni. Jednakże z roku na rok udział kobiet w liczbie poszukujących pracy zwiększył się z 41,3% w roku 2012 do 45,4% w roku 2014.

Tabela 17. Liczba osób bezrobotnych i poszukujących pracy zaktywizowanych przez PUP w Świeciu w latach 2012-2014- stan na koniec roku

FORMAWSPARCIA	ROK		
	2012	2013	2014
Staże	667	701	1040
Szkolenia	270	238	73
Prace Społecznie Użyteczne	198	201	197
Roboty publiczne	98	103	85
Podjęcie działalności gospodarczej	58	41	72
Wypożyczenie lub doposażenie stanowiska pracy z Funduszu Pracy	143	139	122
Wypożyczenie stanowiska pracy dla osoby niepełnosprawnej ze środków PFRON	6	0	1
Łącznie	1440	1423	1590

Źródło: Opracowanie własne na podstawie danych z PUP w Świeciu

Wykres 13. Liczba osób bezrobotnych zaktywizowanych przez PUP w Świeciu w latach 2012-2014.

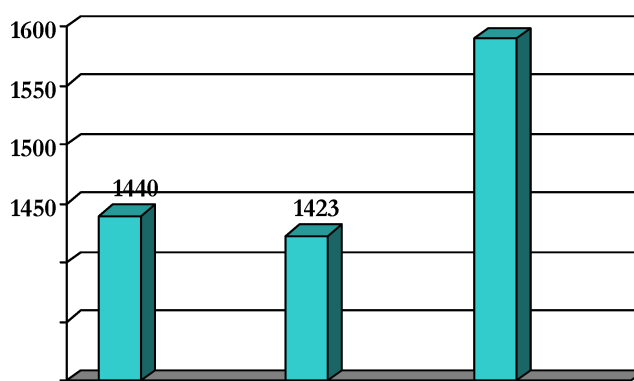

Źródło: Opracowanie własne na podstawie danych z PUP w Świeciu

W tabeli 17 i na wykresie 13 przedstawione zostały dane dotyczące liczby zaktywizowanych osób bezrobotnych przez PUP w Świeciu w latach 2012-2014. Z analizy przedstawionych danych wynika, że Powiat podejmuje aktywne działania na rzecz aktywizacji osób bezrobotnych. Aktywizacja osób bezrobotnych odbywa się przy pomocy wszystkich



POWIATOWA STRATEGIA ROZWIĄZYWANIA PROBLEMÓW SPOŁECZNYCH
NA LATA 2016-2020

dostępnych instrumentów rynku pracy. Jak wynika z tabeli są to skierowania do robót publicznych, prace społecznie użyteczne, dotacje na rozpoczęcie działalności gospodarczej, staże, szkolenia. Aktywizacja osób bezrobotnych odbywa się także przy pomocy poradnictwa zawodowego oraz informacji zawodowej.

Tabela 18. Liczba niepełnosprawnych osób bezrobotnych w powiecie świeckim w latach 2012-2014 z uwzględnieniem miejsca zamieszkania- stan na koniec roku.

MIEJSCOWOŚĆ	ROK		
	2012	2013	2014
Świecie	122	156	121
Nowe	47	53	48
Dragacz	19	20	20
Drzycim	33	38	29
Bukowiec	16	14	14
Pruszcz	21	22	22
Osie	12	14	17
Jeżewo	30	33	36
Lniano	7	5	16
Warlubie	19	23	22
Świekatowo	6	9	8
Łącznie	332	387	353

Źródło: Opracowanie własne na podstawie danych z PUP w Świeciu

Liczba osób niepełnosprawnych zarejestrowanych jako bezrobotne w 2013r. w porównaniu do 2012r. wzrosła o 16,6%. Porównując kolejny rok do 2012r. wzrost wynosi 6,3%.

Tabela 19. Liczba niepełnosprawnych osób bezrobotnych w powiecie świeckim z uwzględnieniem stopnia niepełnosprawności i przyczyny niepełnosprawności w latach 2012-2014 - stan na koniec roku.

ROK	2012			2013			2014		
	Liczba osób								
stopień niepełnosprawności	lekki lub równoważny	umiarkowany lub równoważny	znaczny lub równoważny	lekki lub równoważny	umiarkowany lub równoważny	znaczny lub równoważny	lekki lub równoważny	umiarkowany lub równoważny	znaczny lub równoważny
przyczyna niepełnosprawności	86	234	12	88	287	12	81	267	5
01-U	15			16			10		
02-P	46			53			67		
03-L	38			49			37		
04-O	14			17			11		



POWIATOWA STRATEGIA ROZWIĄZYWANIA PROBLEMÓW SPOŁECZNYCH
NA LATA 2016-2020

05-R	110	137	111
06-E	13	20	17
07-S	38	41	27
08-T	2	8	7
09-M	7	7	9
10-N	15	12	14
11-I	30	20	32
12-C	W 2012 roku w statystykach nie występowała taka przyczyna niepełnosprawności	0	1
brak przyczyny w orzeczeniu	4	7	10

Źródło: Opracowanie własne na podstawie danych z PUP w Świeciu

W analizowanym okresie największą grupę osób niepełnosprawnych zarejestrowanych w PUP jako bezrobotne stanowią osoby legitymujące się umiarkowanym stopniem niepełnosprawności lub równoważnym. Najwięcej osób niepełnosprawnych zarejestrowanych w PUP jako bezrobotne legitymuje się orzeczeniami wydanymi ze względu na upośledzenie narządu ruchu oraz choroby psychiczne.

Wykres 14. Liczba niepełnosprawnych osób bezrobotnych w powiecie świeckim w latach 2012-2014 z uwzględnieniem płci- stan na koniec roku.

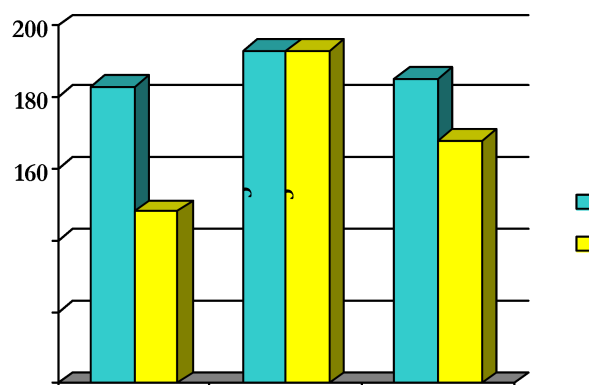

Źródło: Opracowanie własne na podstawie danych z PUP w Świeciu

Na wykresie 14 przedstawione zostały dane dotyczące liczby niepełnosprawnych osób bezrobotnych w powiecie świeckim w latach 2012-2014 z uwzględnieniem płci. Wynika z nich, że chociaż w poszczególnych latach analizowanego okresu, kobiety stanowiły większość wśród



zarejestrowanych niepełnosprawnych bezrobotnych to jednak udział ten uległ pewnym wahaniom. W roku 2012 kobiety stanowiły 55,29% niepełnosprawnych bezrobotnych, w roku 2013 udział ten zmniejszył się do 50%, by w roku 2014 ponownie wzrosnąć do poziomu 52,41%.

Wykres 15. Liczba niepełnosprawnych osób bezrobotnych w powiecie święckim w latach 2012-2014 będących w wieku do 25 roku życia z uwzględnieniem płci- stan na koniec roku.

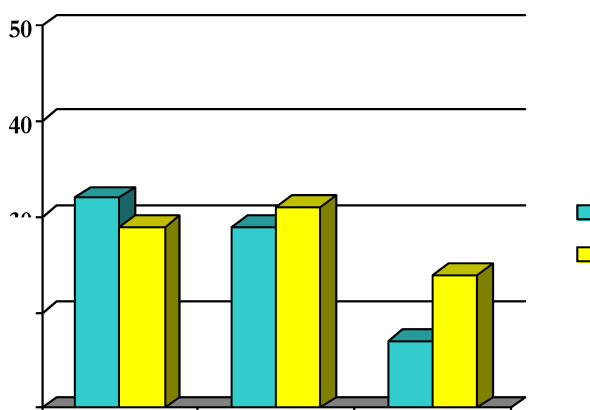

Źródło: Opracowanie własne na podstawie danych z PUP w Świeciu

Wykres 16. Liczba niepełnosprawnych osób bezrobotnych w powiecie święckim w latach 2012-2014 będących w wieku między 25 rokiem życia a 50 rokiem życia z uwzględnieniem płci- stan na koniec roku.

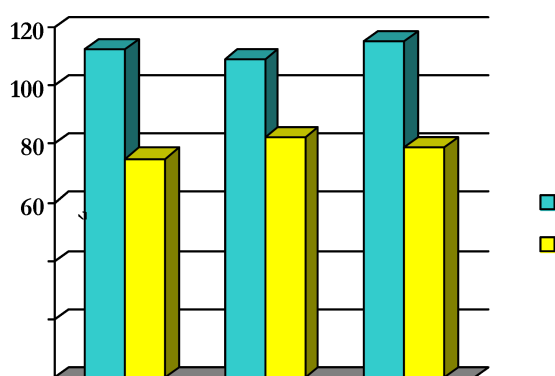

Źródło: Opracowanie własne na podstawie danych z PUP w Świeciu

Wykres 17. Liczba niepełnosprawnych osób bezrobotnych w powiecie święckim w latach 2012-2014 będących w wieku powyżej 50 roku życia z uwzględnieniem płci- stan na koniec roku.

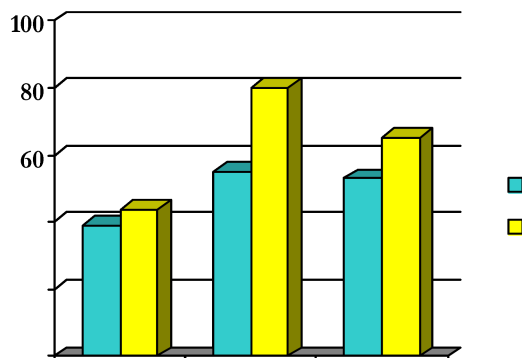

Źródło: Opracowanie własne na podstawie danych z PUP w Świeciu

Większość wśród zarejestrowanych osób bezrobotnych niepełnosprawnych stanowią osoby będące w wieku między 25 a 50 rokiem życia (w roku 2012 – 56,5%, w roku 2013 – 49,5%, w roku 2014 – 54,9%). Wskazuje to na potrzebę aktywizacji zawodowej osób bezrobotnych niepełnosprawnych w tym przedziale wiekowym. Jednak wzrastający w poszczególnych latach udział osób w wieku 50 lat i starszych w ogólnej liczbie osób bezrobotnych niepełnosprawnych (z 25,08% w roku 2012 do 33,43% w roku 2014) wskazuje na fakt, rosnącego problemu bezrobocia w tej grupie wiekowej.

Wykres 18. Liczba niepełnosprawnych osób poszukujących pracy w powiecie święckim w latach 2012-2014 z uwzględnieniem płci- stan na koniec roku.

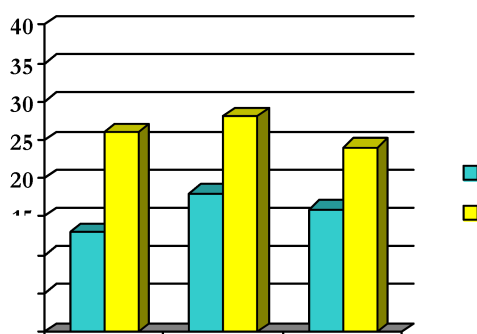

Źródło: Opracowanie własne na podstawie danych z PUP w Świeciu

Liczba osób niepełnosprawnych poszukujących pracy w 2013 roku w porównaniu do 2012 roku wzrosła o 21%. Porównując kolejny rok do 2012 roku wzrost wynosi 5%.



POWIATOWA STRATEGIA ROZWIĄZYWANIA PROBLEMÓW SPOŁECZNYCH
NA LATA 2016-2020

Tabela 20. Liczba niepełnosprawnych osób poszukujących pracy w powiecie świeckim z uwzględnieniem stopnia niepełnosprawności i przyczyny niepełnosprawności w latach 2012-2014 - stan na koniec roku.

ROK	2012			2013			2014		
	Liczba osób								
stopień niepełnosprawności	lekki lub równoważny	umiarkowany lub równoważny	znaczny lub równoważny	lekki lub równoważny	umiarkowany lub równoważny	znaczny lub równoważny	lekki lub równoważny	umiarkowany lub równoważny	znaczny lub równoważny
przyczyna niepełnosprawności	1	26	12	1	29	16	1	26	13
01-U	0			0			0		
02-P	6			10			7		
03-L	2			4			1		
04-O	8			8			8		
05-R	15			17			16		
06-E	3			1			2		
07-S	1			1			0		
08-T	0			0			0		
09-M	1			2			1		
10-N	1			2			3		
11-I	2			1			2		
12-C	W 2012 roku w statystykach nie występowała taka przyczyna niepełnosprawności			0			0		
brak przyczyny w orzeczeniu	0			0			0		

Źródło: Opracowanie własne na podstawie danych z PUP w Świeciu

W analizowanym okresie największą grupę osób niepełnosprawnych zarejestrowanych w PUP jako osoby poszukujące pracy podobnie jak w przypadku osób niepełnosprawnych zarejestrowanych jako bezrobotne stanowią osoby legitymujące się umiarkowanym stopniem niepełnosprawności lub równoważnym. Najwięcej osób niepełnosprawnych zarejestrowanych w PUP jako poszukujące pracy legitymuje się orzeczeniami wydanymi ze względu na upośledzenie narządu ruchu, choroby psychiczne oraz choroby narządu wzroku.

Tabela 21. Liczba osób niepełnosprawnych bezrobotnych i poszukujących pracy zaktywizowanych przez PUP w Świeciu w latach 2012-2014- stan na koniec roku.

FORMA WSPARCIA	ROK		
	2012	2013	2014
staże	67	32	33
szkolenia	14	10	0
prace społecznie użyteczne	6	8	9
roboty publiczne	11	10	1
podjęcie działalności gospodarczej	1	1	3
Łącznie	99	61	46

Źródło: Opracowanie własne na podstawie danych z PUP w Świeciu



Wykres 19. Liczba osób niepełnosprawnych bezrobotnych i poszukujących pracy zaktywizowanych przez PUP w Świeciu w latach 2012-2014- stan na koniec roku.

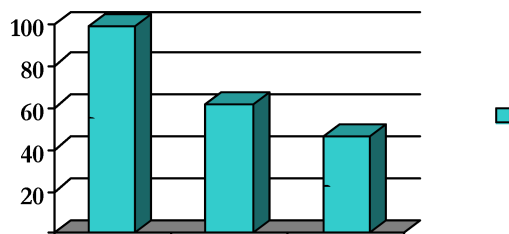

Źródło: Opracowanie własne na podstawie danych z PUP w Świeciu

Tabela 21 i Wykres 19 przedstawiają sytuację dotyczącą liczby zaktywizowanych osób niepełnosprawnych bezrobotnych i poszukujących pracy przez PUP w Świeciu w latach 2012-2014. Z analizy przedstawionych danych wynika, że najczęściej osób udało się objąć aktywnymi formami wsparcia w 2012 roku, były to staże, szkolenia, prace społecznie użyteczne, roboty publiczne oraz podjęcie działalności gospodarczej. Niestety w kolejnych latach nastąpił spadek ilości osób zaktywizowanych o 38% i o 54%.

Tabela 22. Liczba osób niepełnosprawnych bezrobotnych w stosunku do osób bezrobotnych ogółem w latach 2012-2014.

Rok	Osoby bezrobotne ogółem	Osoby niepełnosprawne bezrobotne	% udział osób niepełnosprawnych bezrobotnych w ogólnej liczbie osób bezrobotnych
2012	6667	332	4,98
2013	6350	387	6,09
2014	5285	353	6,68

Jak wynika z powyższych danych udział osób bezrobotnych niepełnosprawnych w ogólnej liczbie bezrobotnych znacząco wzrasta od roku 2012. A więc bezrobocie osób niepełnosprawnych to znaczący i wzrastający problem naszego powiatu.

5.3 NIEPEŁNOSPRAWNOŚĆ



Niepelnosprawność oznacza trwałą lub okresową niezdolność do wypełniania ról społecznych z powodu stałego lub długotrwałego naruszenia sprawności organizmu, w szczególności powodującą niezdolność do pracy.

W 2011 roku w powiecie świeckim zamieszkiwało 13 469 osób niepełnosprawnych (w tym 6911 kobiet i 6 557 mężczyzn), w tym 9855 osób niepełnosprawnych prawnie i 3615 osób niepełnosprawnych biologicznie.

Nieodwracalny charakter niepełnosprawności, widoczne jej objawy, nierzadko dramatyczne okoliczności jej powstania, rozległość organicznych, psychologicznych i społecznych skutków dekomponują życie osoby doświadczonej tym stanem, niekiedy niwecząc najcenniejsze dla niej wartości, dając w zamian poczucie wyobcowania i osamotnienia. Przystosowanie się wówczas do bycia osobą niepełnosprawną, nie mówiąc już o zaakceptowaniu takiej sytuacji, nie jest możliwe bez uzyskania odpowiedniego wsparcia społecznego. W trudnych chwilach życia osoba niepełnosprawna potrzebuje bowiem psychicznego wsparcia, którego jedynym źródłem są kontakty międzyludzkie. Więzy społeczne chronią osobę niepełnosprawną przed poczuciem osamotnienia i wywierają zbawienny wpływ na zaspokojenie potrzeby przynależności i społecznej integracji. Poczucie bliskości z innymi ludźmi, świadomość oparcia, zrozumienia, akceptacji w rodzinie lub u przyjaciół wzmacniają odporność psychiczną i ułatwiają jej rozwiązywanie życiowych problemów.

Problematykę wsparcia społecznego osób niepełnosprawnych analizuje się zazwyczaj z punktu widzenia instytucji, czy też organizacji, grup specjalnie w tym celu powołanych, co wyraża się między innymi w zapisach ustawowych o rehabilitacji zawodowej i społecznej oraz zatrudnianiu osób niepełnosprawnych.

Specyficzne potrzeby osób niepełnosprawnych uwzględnione zostały w dziesiątkach przepisów prawa dotyczących niemal wszystkich aspektów organizacji i funkcjonowania społeczeństwa, w tym w przepisach dotyczących ochrony zdrowia, edukacji i pomocy społecznej, budownictwa, transportu, komunikacji, łączności i kultury fizycznej. W najszerszy sposób określiła podstawowe uprawnienia osób niepełnosprawnych w zakresie rehabilitacji zawodowej i społecznej wspomniana wyżej ustawa o rehabilitacji zawodowej i społecznej oraz zatrudnianiu osób niepełnosprawnych. W ustawie zawarta została nowa definicja pojęcia „osoby niepełnosprawnej”. Za osobę niepełnosprawną uznaje się osobę, której stan fizyczny, psychiczny lub umysłowy trwale lub okresowo utrudnia, ogranicza bądź uniemożliwia wypełnianie funkcji społecznych.



Tabela 23. Liczba osób niepełnosprawnych w powiecie świeckim w latach 2002 i 2011 wg NSP.

	2002	2011
ogółem	17 523	13 469
kobiety	9 160	6 911
mężczyźni	8 363	6 557

Źródło: opracowanie własne na podstawie danych GUS.

Wykres 20. Liczba osób niepełnosprawnych w powiecie świeckim w latach 2002 i 2011.

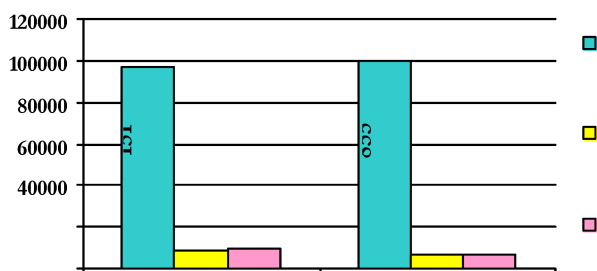

Źródło: opracowanie własne na podstawie danych GUS.

Według danych pochodzących z Narodowego Spisu Powszechnego przeprowadzonego w 2002 i 2011 roku nastąpił spadek ilości osób niepełnosprawnych. W 2011 roku w stosunku do 2002 roku było tych osób mniej o ponad 4 tys.

W ogólnej liczbie ludności Powiatu Świeckiego w 2011 roku osoby niepełnosprawne stanowiły 13,4%.

Diagram 13. Liczba osób niepełnosprawnych w 2011 roku w powiecie świeckim

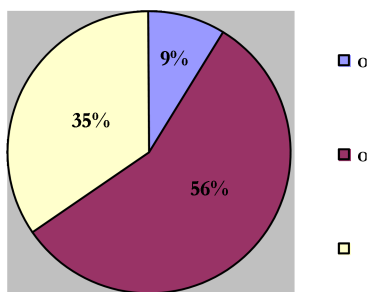

Źródło: opracowanie własne na podstawie danych GUS.

Zdecydowaną większość osób niepełnosprawnych stanowią osoby w wieku produkcyjnym 7579 a następnie osoby w wieku poprodukcyjnym w liczbie 4688. Najmniejszą grupę stanowią osoby niepełnosprawne w wieku przedprodukcyjnym w liczbie 1202.



POWIATOWY ZESPÓŁ DS. ORZEKANIA O NIEPEŁNOSPRAWNOŚCI

Tabela 24. Liczba wydanych orzeczeń o niepełnosprawności i stopniu niepełnosprawności w latach 2012-2014.

SYMBOL PRZYCZYNY NIEPEŁNOSPRAWNOŚCI	ORZECZENIA DO 16 R.Ż.			ORZECZENIA PO 16 R.Ż.		
	2012	2013	2014	2012	2013	2014
01-U	40	24	13	45	48	44
02-P	9	9	44	287	276	327
03-L	36	37	35	100	139	111
04-O	14	7	13	13	17	30
05-R	60	46	40	798	861	840
06-E	25	18	12	38	30	42
07-S	382	360	285	659	574	536
08-T	10	5	4	67	80	71
09-M	18	14	11	69	63	72
10-N	32	29	25	185	170	217
11-I	73	75	60	228	199	208
12-C	103	64	67	1	1	1
RAZEM	802	688	609	2490	2458	2499
ŁĄCZNIE	ROK 2012			3292		
	ROK 2013			3146		
	ROK 2014			3108		

Źródło: PZOON Świecie.

Osoby niepełnosprawne stanowią grupę bardzo zróżnicowaną pod względem stopnia i rodzaju niepełnosprawności. Najwięcej orzeczeń zostało wydanych przez Powiatowy Zespół ds. Orzekania o Niepełnosprawności ze względu na choroby układu oddechowego i krążenia, całościowe zaburzenia rozwojowe oraz inne (w przypadku osób do 16 roku życia) oraz ze względu na upośledzenie narządu ruchu, choroby układu oddechowego i krążenia, choroby psychiczne oraz choroby neurologiczne w przypadku osób po 16 roku życia.

W analizowanym okresie z roku na rok spada liczba orzeczeń wydawanych osobom poniżej 16 r.ż., natomiast na względnie stałym poziomie utrzymuje się liczba orzeczeń wydawanych dla osób powyżej 16 r.ż.

Tabela 25. Cel składania wniosków przez osoby niepełnosprawne powyżej 16 roku życia w latach 2012-2014.

CEL ZŁOŻENIA WNIOSKU	LICZBA WNIOSKÓW		
	2012	2013	2014
ODPOWIEDNIE ZATRUDNIENIE	578	732	855
SZKOLENIA	2	7	7



POWIATOWA STRATEGIA ROZWIĄZYWANIA PROBLEMÓW SPOŁECZNYCH
NA LATA 2016-2020

UCZESTNICTWO W WARSZTATACH TERAPII ZAJĘCIOWEJ	6	5	6
ZAOPATRZENIE W PRZEDMIOTY ORTOPEDYCZNE I ŚRODKI POMOCNICZE	225	283	260
KORZYSTANIE Z SYSTEMU ŚRODOWISKOWEGO WSPARCIA W SAMODZIELNEJ EGZYSTENCJI (KORZYSTANIE Z USŁUG SOCJALNYCH, OPIEKUŃCZYCH, TERAPEUTYCZNYCH I REHABILITACYJNYCH)	331	319	444
ZASIŁEK STAŁY	0	0	0
ZASIŁEK PIEŁĘGNACYJNY	906	838	868
KORZYSTANIE Z KARTY PARKINGOWEJ	242	209	391
INNE	347	128	141
RAZEM	2637	2521	2972

Źródło: PZOON Świecie.

Tabela 26. Cel składania wniosków przez osoby niepełnosprawne poniżej 16 roku życia w latach 2012-2014.

CEL ZŁOŻENIA WNIOSKU	LICZBA WNIOSKÓW		
	2012	2013	2014
ZASIŁEK STAŁY	46	40	57
ZASIŁEK PIEŁĘGNACYJNY	799	730	750
INNE	16	21	11
RAZEM	861	791	818

Źródło: PZOON Świecie.

Analizując dane uzyskane z Powiatowego Zespołu ds. Orzekania o Niepełnosprawności w Świeciu, można zauważyć, że wzrosła liczba składanych wniosków o wydanie orzeczenia o niepełnosprawności lub stopniu niepełnosprawności w roku 2014 w stosunku do lat 2012-2013. Mając na uwadze dane zawarte w powyższych tabelach, należy stwierdzić, iż podstawowym celem dla którego osoby niepełnosprawne składają wniosek o wydanie orzeczenia o niepełnosprawności i stopniu niepełnosprawności jest: zasiłek pielęgnacyjny, odpowiednie zatrudnienie, korzystanie z systemu środowiskowego wsparcia w samodzielnej egzystencji oraz w celu korzystania z karty parkingowej.

PAŃSTWOWY FUNDUSZ REHABILITACJI OSÓB NIEPEŁNOSPRAWNYCH

Państwowy Fundusz Rehabilitacji Osób Niepełnosprawnych działa na podstawie ustawy z dnia 27 sierpnia 1997 roku o rehabilitacji zawodowej i społecznej oraz zatrudnianiu osób niepełnosprawnych (Dz. U. z 2011 roku Nr 127, poz. 721 ze zm.). Środki finansowe, jakimi



PFRON dysponuje mogą być przeznaczane jedynie na cele, które określa ustawa. Ustawa ta wyklucza możliwość finansowania przez PFRON rehabilitacji medycznej.

Fundusz jest instytucją wspierającą aktywność zawodową i społeczną osób niepełnosprawnych. PFRON wspiera także pracodawców zatrudniających osoby z różnymi rodzajami niepełnosprawności oraz organizacje pozarządowe działające na ich rzecz.

Środki PFRON pochodzą m.in. z wpłat pracodawców, którzy nie zatrudniają odpowiedniej liczby osób niepełnosprawnych. Fundusz pobiera te wpłaty i przeznacza je na zadania określone ww. ustawą.

Osoby niepełnosprawne zamieszkujące teren Powiatu Świeckiego mogą ubiegać się za pośrednictwem Powiatowego Centrum Pomocy Rodzinie w Świeciu o dofinansowanie ze środków Państwowego Funduszu Rehabilitacji Osób Niepełnosprawnych do: uczestnictwa w turnusach rehabilitacyjnych, zaopatrzenia w przedmioty ortopedyczne i środki pomocnicze, zaopatrzenia w sprzęt rehabilitacyjny, likwidacji barier architektonicznych, likwidacji barier w komunikowaniu się, likwidacji barier technicznych.

Ponadto każda organizacja pozarządowa działająca na terenie powiatu świeckiego na rzecz osób niepełnosprawnych może ubiegać się o dofinansowanie ze środków PFRON uczestnictwa osób niepełnosprawnych w sporcie, kulturze, turystyce i rekreacji.



**POWIATOWA STRATEGIA ROZWIĄZYWANIA PROBLEMÓW SPOŁECZNYCH
NA LATA 2016-2020**

Tabela 27. Dofinansowania dla osób niepełnosprawnych ze środków PFRON w latach 2012 – 2014.

Forma dofinansowania	2012				2013				2014			
	Liczba zrealizowanych wniosków/ umów	Kwota dofinansowania	Liczba złożonych wniosków	Liczba wniosków rozpatrzonych negatywnie	Liczba zrealizowanych wniosków/ umów	Kwota dofinansowania	Liczba złożonych wniosków	Liczba wniosków rozpatrzonych negatywnie	Liczba zrealizowanych wniosków/ umów	Kwota dofinansowania	Liczba złożonych wniosków	Liczba wniosków rozpatrzonych negatywnie
Zaopatrzenie w sprzęt rehabilitacyjny, przedmioty ortopedyczne i środki pomocnicze	538	501903,84	570	32	405	455420,19	624	219	536	675976,61	734	198
Uczestnictwo w turnusach rehabilitacyjnych	464	395167	464	0	251	212934	363	112	278	247511,58	460	182
Likwidacja barier architektonicznych	13	152899,79	114	3	8	22992	68	7	6	28040	49	32
Likwidacja barier w komunikowaniu się	82	118236,28			48	49643,20			10	18016		
Likwidacja barier technicznych	22	47304,17			5	21292			1	1000		
Dofinansowanie sportu, kultury, rekreacji i turystyki	12	24720	20	8	11	10122,20	23	12	13	11877,52	23	10
RAZEM	1131	1240231,08	1168	43	728	772403,59	1078	350	844	982421,71	1266	422

Źródło: opracowanie własne



W 2014 roku wpłynęło łącznie 1 266 wniosków o dofinansowanie zadań z zakresu rehabilitacji społecznej, tj. o 188 więcej niż w 2013 roku. W roku 2014 zrealizowano 844 wnioski, na których realizację wydatkowano ogólną kwotę w wysokości 982.421,71 zł, w związku m.in. z brakiem środków finansowych rozpatrzono negatywnie 422 wnioski. W roku 2013 zrealizowano 728 wniosków z 1078, rozdysponowano kwotę w wysokości 772.403,59 zł. Natomiast w roku 2012 zrealizowano 1131 wniosków z 1168, na których realizację wydano ogólną kwotę w wysokości 1.240.231,08 zł. W związku z ilością wniosków składanych w ramach poszczególnych zadań każdego roku najczęściej otrzymywanych środków finansowych z PFRON przeznaczane jest na dofinansowania zaopatrzenia w przedmioty ortopedyczne i środki pomocnicze oraz zaopatrzenia w sprzęt rehabilitacyjny.

Wykres 21. Liczba składanych wniosków w ramach rehabilitacji społecznej w latach 2012-2014.

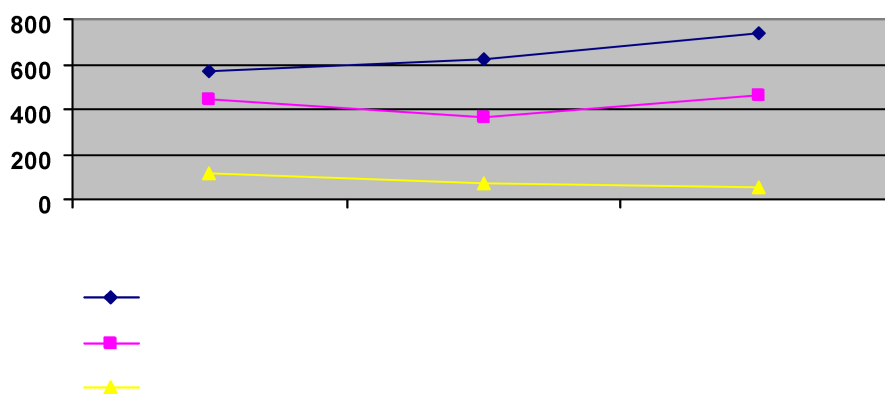

Źródło: Opracowanie własne

Jak wynika z powyższego zestawienia ilość posiadanych środków nie jest

wystarczająca

w stosunku do występujących potrzeb. Z roku na rok rośnie liczba wniosków rozpatrzonych negatywnie ze względu na brak środków. W roku 2012 było ich 43, natomiast w 2014 już 422. Wzrasta też liczba składanych wniosków, ponieważ w 2013 roku wpłynęło ich 1078, a w 2014 roku 1266 (17% więcej).

Oprócz osób niepełnosprawnych organizacje pozarządowe zgłaszają znacznie większe potrzeby proponując konkretne działania, na które nie można odpowiedzieć pozytywnie. Tym samym brakuje również środków na realizację instrumentu polegającego na zlecaniu zadań z zakresu rehabilitacji zawodowej i społecznej osób niepełnosprawnych ze środków PFRON.



POWIATOWA STRATEGIA ROZWIĄZYWANIA PROBLEMÓW SPOŁECZNYCH
NA LATA 2016-2020

Ponadto osoby niepełnosprawne z terenu powiatu świeckiego mogą ubiegać się za pośrednictwem Powiatowego Centrum Pomocy Rodzinie w Świeciu o dofinansowania w ramach pilotażowego programu „Aktywny Samorząd”. Celem głównym programu jest wyeliminowanie lub zmniejszenie barier ograniczających uczestnictwo beneficjentów programu w życiu społecznym, zawodowym i w dostępie do edukacji.

Tabela 28. Dofinansowania dla osób niepełnosprawnych ze środków Państwowego Funduszu Rehabilitacji Osób Niepełnosprawnych w ramach pilotażowego programu „Aktywny Samorząd” w latach 2012-2014.

Obszar i zadanie pilotażowego programu „Aktywny Samorząd”	2012		2013		2014	
	Liczba zrealizowanych wniosków	Kwota dofinansowania	Liczba zrealizowanych wniosków	Kwota dofinansowania	Liczba zrealizowanych wniosków	Kwota dofinansowania
MODUŁ I						
Obszar A zadanie 1 Pomoc w zakupie i montażu oprzyrządowania do posiadanego samochodu	2	8238	2	5780	-	-
Obszar A zadanie 2 Pomoc w uzyskaniu prawa jazdy kategorii B	-	-	2	2490	-	-
Obszar B zadanie 1 Pomoc w zakupie sprzętu elektronicznego lub jego elementów oprogramowania	6	25166	3	13734	2	13511
Obszar B zadanie 2 Dofinansowanie szkoleń w zakresie obsługi nabytego w ramach programu sprzętu elektronicznego i oprogramowania	-	-	1	233	-	-
Obszar C zadanie 1 Pomoc w zakupie wózka inwalidzkiego o napędzie elektrycznym	10	69203	8	59150	10	76265
Obszar C zadanie 2 Pomoc w utrzymaniu sprawności technicznej posiadanego wózka inwalidzkiego o napędzie elektrycznym	4	12000	2	2886	2	3640
Obszar C zadanie 3 Pomoc w zakupie protezy kończyny, w której zastosowano nowoczesne rozwiązania techniczne	-	-	2	26870	1	13999
Obszar C zadanie 4 Pomoc w utrzymaniu sprawności technicznej posiadanej protezy kończyny, w której zastosowano nowoczesne rozwiązania techniczne	-	-	-	-	-	-
Obszar D Pomoc w utrzymaniu aktywności zawodowej poprzez zapewnienie opieki dla osoby zależnej	-	-	2	1022,04	4	4551
MODUŁ II						
Pomoc w uzyskaniu wykształcenia na poziomie wyższym	-	-	90	169927	106	248444
RAZEM	22	114607,5	112	282094,43	125	360411,77

Źródło: opracowanie własne.



Wykres 22. Najczęściej wybierane przez Wnioskodawców modułu II pilotażowego programu „Aktywny Samorząd” kierunki studiów.

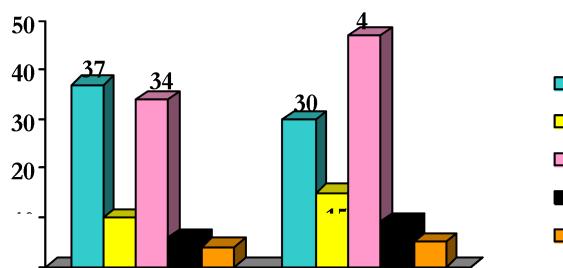

Źródło: opracowanie własne.

Z roku na rok zainteresowanie udziałem w pilotażowym programie „Aktywny Samorząd” rośnie, o czym świadczy liczba składanych wniosków w poszczególnych latach realizacji programu. Największą popularnością cieszy się moduł II pilotażowego programu „Aktywny Samorząd”. Najwięcej środków finansowych jest przyznawana przez PFRON na realizację tego obszaru programu. Wnioskodawcy programu najczęściej pobierają naukę w Kujawsko-Pomorskiej Szkole Wyższej w Bydgoszczy, na Uniwersytecie Mikołaja Kopernika w Toruniu, w Wyższej Szkole Bankowej w Bydgoszczy, w Wyższej szkole Gospodarki w Bydgoszczy, na Uniwersytecie Technologiczno - Przyrodniczym w Bydgoszczy, na Uniwersytecie Kazimierza Wielkiego w Bydgoszczy oraz w Bydgoskiej Szkole Wyższej. Ponadto pojedyncze osoby pobierają naukę w Akademii Marynarki Wojennej, na Politechnice Gdańskiej i na Uniwersytecie Rolniczym w Krakowie. Największa ilość Wnioskodawców modułu II programu pobiera naukę na kierunkach ekonomicznych (41,12%) oraz humanistycznych (34,01%), znacznie mniej zaś pobiera naukę na kierunkach: technicznych (12,69%), przyrodniczych (7,61%) i artystycznych (4,57%). Środki wydatkowane w ramach programu na realizację modułu II stanowiły w roku 2013 56,32% ogólnej puli środków przyznanych Wnioskodawcom, natomiast w roku 2014 wydatki na moduł II wzrosły do 68,93%.

Od początku realizacji przez PCPR w Świeciu pilotażowego programu „Aktywny Samorząd” wysokość środków finansowych przekazanych na realizację programu przez Państwowy Fundusz Rehabilitacji Osób Niepełnosprawnych co roku była wystarczająca na rozpatrzenie wszystkich wniosków, które spełniły warunki formalne do przyznania dofinansowania.



WARSZTATY TERAPII ZAJĘCIOWEJ

-
WTZ jest placówką stwarzającą osobom niepełnosprawnym niezdolnym do podjęcia pracy możliwość rehabilitacji społecznej i zawodowej w zakresie pozyskania lub przywracania umiejętności niezbędnych do podjęcia zatrudnienia. Realizacja celu warsztatu odbywa się przy zastosowaniu technik terapii zajęciowej zmierzających do rozwijania umiejętności, wykonywania czynności życia codziennego i zaradności osobistej oraz psychofizycznych sprawności oraz podstawowych i specjalistycznych umiejętności zawodowych, umożliwiających uczestnictwo w szkoleniu zawodowym albo podjęcie pracy.

Istotną rolę w zakresie rehabilitacji zawodowej i społecznej na terenie powiatu świeckiego pełnią dwa Warsztaty Terapii Zajęciowej prowadzone przez organizacje pozarządowe: Towarzystwo Wspierania Osób Niepełnosprawnych w Świeciu oraz Polski Komitet Pomocy Społecznej Zarząd Miejsko – Gminny w Nowem. Każdy z Warsztatów prowadzi rehabilitację dla 25 osób niepełnosprawnych.

W przypadku WTZ w Świeciu ponad połowa uczestników została przyjęta do warsztatu w 1994 roku⁴. Przedłużane jest ich uczestnictwo ze względu na brak możliwości skierowania osoby niepełnosprawnej do ośrodka wsparcia, czyli środowiskowego domu samopomocy dla osób z zaburzeniami psychicznymi lub klubu samopomocy (2 osoby – ze względu na brak możliwości zatrudnienia i 19 osób - ze względu na rokowania, co do przyszłej rehabilitacji)⁵. Najmłodszy uczestnik warsztatu ma 23 lata, a najstarszy 63 lata.

WTZ w Nowem funkcjonuje od 2004 roku, zatem i okres przebywania w nim uczestników jest krótszy. Występuje tu również okoliczność przedłużania pobytu w WTZ ze względu na brak ośrodka wsparcia (3 osoby), okresowy brak zatrudnienia (4 osoby) i pozytywne rokowania, co do dalszej rehabilitacji (18 osób)⁵.

Na przyjęcie do Warsztatów Terapii Zajęciowej oczekuje 11 osób, w tym: do WTZ w Świeciu – 7 osób oraz do WTZ w Nowem – 4 osoby⁶.

⁴ dane z protokołu kontroli WTZ za 2011 rok

⁵ dane ze sprawozdań działalności WTZ za 2014 rok

⁶ stan na dzień 05.11.2015r.



Tabela 29. Wysokość środków finansowych na działalność Warsztatów Terapii Zajęciowej z terenu powiatu świeckiego wg umów w latach 2012-2014.

ROK	WTZ	Plan 100%	Środki PFRON plan 90% wg algorytmu	Powiat 10%
2012	WTZ Świecie	411 000 zł	369 900 zł	41 100 zł
	WTZ Nowe	328 800 zł	295 920 zł	32 880 zł
2013	WTZ Świecie	411 000 zł	369 900 zł	41 100 zł
	WTZ Nowe	328 800 zł	295 920 zł	32 880 zł
2014	WTZ Świecie	427 666,67 zł	384 900 zł	42 766,67 zł
	WTZ Nowe	427 666,67 zł	384 900 zł	42 766,67 zł

Źródło: Opracowanie własne

WYPOŻYCZALNIA SPRZĘTU REHABILITACYJNEGO I URZĄDZEŃ POMOCNICZYCH

Osoby niepełnosprawne mogą również korzystać z Powiatowego Ośrodka Aktywnej Rehabilitacji Społecznej w postaci bezpłatnego wypożyczenia sprzętu rehabilitacyjnego. POARS prowadzony jest przez Towarzystwo Wspierania Osób Niepełnosprawnych w Świeciu.

W Ośrodku nieodpłatnie można wypożyczyć, np.: łóżka rehabilitacyjne, materace p/o, wózki inwalidzkie, foteliki dla dzieci- NOEL, wózki prysznicowo- toaletowe, krzesła toaletowe, podpórki, kule łokciowe, walki, piłki, materace, rowery rehabilitacyjne.

Tabela 30. Budżet zadania, ilość wypożyczonego sprzętu rehabilitacyjnego i urządzeń pomocniczych oraz ilość osób korzystających (wypożyczających) sprzęt rehabilitacyjny i urządzenia pomocnicze w latach 2012-2014.

ROK	BUDŻET ZADANIA			ILOŚĆ WYPOŻYCZONEGO SPRZĘTU	ILOŚĆ OSÓB OBJĘTYCH WSPRACIEM
	ŚRODKI POWIATU	ŚRODKI WŁASNE TWON	ŁĄCZNIE		
2012	25.000 zł	18.200 zł	43.200 zł	107	93
2013	25.000 zł	18.200 zł	43.200 zł	110	82
2014	25.000 zł	18.200 zł	43.200 zł	118	93

Źródło: Opracowanie własne

Dzięki funkcjonowaniu POARS osoby niepełnosprawne lub ich opiekunowie mogą uzyskać wsparcie w sytuacji nagłej choroby, niepełnosprawności lub zdarzenia losowego, które



wpłynęło na stan sprawności organizmu. Aby wypożyczanie sprzętu odbywało się na bieżąco bardzo istotne jest poszerzenie jego asortymentu i zwiększenie ilości tego rodzaju sprzętu, który cieszy się największym zainteresowaniem.

POARS mógłby stanowić alternatywę dla dofinansowań ze środków PFRON. Osoba potrzebująca mogłaby skorzystać najpierw z wypożyczonego sprzętu, a następnie (jeżeli potrzeba będzie istniała) z dofinansowania. Podobna rzecz by się miała w sytuacji braku środków PFRON. Na czas oczekiwania osoba niepełnosprawna korzystałaby ze sprzętu.

5.4 PRZEMOC W RODZINIE

Przemoc w rodzinie to jednorazowe albo powtarzające się umyślne działanie lub zaniechanie naruszające prawa lub dobra osobiste członków rodziny, w szczególności narażające te osoby na niebezpieczeństwo utraty życia, zdrowia, naruszające ich godność, nietykalność cielesną, wolność, w tym seksualną, powodujące szkody na ich zdrowiu fizycznym lub psychicznym, a także wywołujące cierpienia i krzywdy moralne u osób dotkniętych przemocą.

Ofiary przemocy doświadczają lęku, bezsilności, przygnębienia i rozpacz. Ich ciało i psychika doznają ostrych urazów i podlegają długotrwałemu procesowi niszczącego stresu i zagrożenia. Przemoc we współczesnym świecie jest zjawiskiem coraz bardziej widocznym i niepokojąco narastającym.

Niebieskie Karty to procedura interwencyjna stosowana przez Policję, pomoc społeczną i gminne komisje rozwiązywania problemów alkoholowych, oświatę, służbę zdrowia.

Dane uzyskane z Komendy Powiatowej Policji w Świeciu potwierdzają wagę problemu przemocy w rodzinach zamieszkujących teren powiatu świeckiego. Z powyższych danych wynika, iż przemocy najczęściej doznają kobiety. W roku 2013 przemocy doznało o 33% kobiet więcej, aniżeli w roku poprzednim, i o 137% więcej kobiet w roku 2014 w stosunku do roku 2013. Ponadto można zauważyć również znaczący wzrost liczby dzieci pokrzywdzonych w wyniku przemocy domowej, a mianowicie w roku 2013 przemocy doznało ponad 2,5 raza więcej dzieci aniżeli w roku poprzednim oraz 2 razy więcej dzieci w roku 2014 w stosunku do roku 2013. Przykre doświadczenia w znaczącym stopniu odciskają piętno na późniejszym życiu społecznym ofiar przemocy, dlatego konieczne jest umożliwienie tym osobom skorzystania ze wsparcia m.in. psychologa, pedagoga, prawnika, terapeutów. Bardzo ważne jest podjęcie działań zmierzających do skoordynowania działań mających na celu udzielanie wsparcia przede wszystkim dla ofiar przemocy, jednakże nie można zapominać o działaniach kierowanych do jej sprawców.



Tabela 31. Liczba przeprowadzonych przez Policję interwencji dotyczących przemocy w rodzinie w latach 2012-2014.

	ROK		
	2012	2013	2014
IŁOŚĆ PRZEPROWADZONYCH INTERWENCJI DOMOWYCH	OGÓŁEM		
	bd	1835	1546
dotyczących przemocy w rodzinie (wszczęcie procedury NK)	W TYM:		
	41	51	133
IŁOŚĆ INTERWENCJI DOTYCZĄCYCH PRZEMOCY W RODZINIE ZE WZGLĘDU NA MIEJSCE ZAMIESZKANIA	OGÓŁEM		
	41	51	133
	W TYM:		
MIASTO	29	26	60
WIEŚ	12	25	73
LICZBA POKRZYWDZONYCH W WYNIKU PRZEMOCY DOMOWEJ	OGÓŁEM		
	51	73	173
	W TYM LICZBA:		
KOBIET	39	52	123
MĘŻCZYŹN	7	3	14
MAŁOLETNICH	5	18	36
LICZBA SPRAWCÓW PRZEMOCY DOMOWEJ	OGÓŁEM		
	42	52	134
	W TYM LICZBA:		
KOBIET	5	7	8
MĘŻCZYŹN	36	44	125
NIELETNICH	1	1	1
LICZBA SPRAWCÓW PRZEMOCY DOMOWEJ POD WPŁYWEM ALKOHOLU	OGÓŁEM		
	24	46	115
	W TYM LICZBA:		
KOBIET	1	5	6
MĘŻCZYŹN	23	41	108
NIELETNICH	0	0	1

Źródło: dane KPP Świecie.

Analiza danych uzyskanych z Komendy Powiatowej Policji w Świeciu wykazuje, że miejsce zamieszkania nie wpływa bezpośrednio na częstotliwość występowania zjawiska przemocy. Ofiarami przemocy znacznie częściej są kobiety i małoletni, aniżeli mężczyźni. Niepokojący jest fakt, iż liczba sprawców przemocy domowej drastycznie wzrosła od roku 2012 do roku 2014 aż o 219%, co obrazuje jak bardzo ważne i konieczne jest podjęcie wspólnych skoordynowanych działań zmierzających do zmniejszenia rozmiarów przemocy przez m.in. jednostki pomocy społecznej, organy ścigania i wymiar sprawiedliwości i oświatę. Każda z tych instytucji dysponuje innymi narzędziami, a poprzez ich połączenie można podejmować skuteczne działania skierowane przeciwko tak negatywnemu zjawisku społecznemu, jakim jest przemoc.



Tabela 32. Liczba dochodzeń prowadzonych przez Prokuraturę Rejonową w Świeciu z art. 207 Kodeksu Karnego w latach 2012-2014.

ROK	2012	2013	2014
Ilość dochodzeń w sprawie przemycy	40	38	48
Ilość dochodzeń w sprawie przemycy z art. 207 KK zakończonych wniesieniem aktu oskarżenia	8	19	20
Ilość dochodzeń w sprawie przemycy z art. 207 KK umorzonych	32	19	28

Źródło: dane Prokuratura Rejonowa w Świeciu.

Organ ścigania jakim jest Prokuratura Rejonowa w Świeciu w latach 2012-2014 prowadziła łącznie 126 spraw z art. 207 Kodeksu Karnego, z czego 47 (co stanowi 37% ogólnej liczby dochodzeń w sprawie przemycy) zostało zakończonych wniesieniem aktu oskarżenia do Sądu Rejonowego w Świeciu, natomiast 79 spraw umorzono (co stanowi 63% ogólnej liczby dochodzeń w sprawie przemycy).

Art. 207 KK określa kary za znęcanie się fizycznie lub psychicznie nad osobą najbliższą lub nad inną osobą pozostającą w stałym lub przemijającym stosunku zależności od sprawcy albo nad małoletnim lub osobą nieporadną ze względu na jej stan psychiczny lub fizyczny.

Tabela 33. Liczba postanowień i postępowań prowadzonych przez Sąd Rejonowy w Świeciu w związku z przemocą w rodzinie w latach 2012-2014.

ROK	2012	2013	2014
Ilość postanowień z art. 207 KK zakończonych wydaniem wyroku skazującego	13	10	18
Ilość postępowań zakończonych umorzeniem	0	2	2
Ilość postępowań zakończonych uniewinnieniem	0	0	0
Ilość postępowań warunkowo umorzonych	0	1	0

Źródło: dane Sąd Rejonowy Świecie.

Sprawy kończące się wniesieniem aktu oskarżenia przez Prokuraturę Rejonową w Świeciu swoje rozstrzygnięcie mają w Sądzie Rejonowym w Świeciu. Nie wszystkie sprawy wniesione do SR kończą się wydaniem wyroku skazującego, część spraw jest zakańczanych umorzeniem, warunkowo umarzanych lub zakończonych uniewinnieniem. Jednakże większość spraw kończy się wydaniem wyroków skazujących, co na przestrzeni lat 2012-2014 daje średnio 87,80% ze wszystkich wniesionych do Sadu Rejonowego aktów oskarżenia. Zasadnicze znaczenie dla oddziaływania na sprawców przemycy oraz dla ochrony przez nich pokrzywdzonych ma sprawność postępowania wykonawczego.

Tabela 34. Rodzaj środków karnych zastosowanych przez Sąd Rejonowy w Świeciu wobec sprawców przemycy w latach 2012-2014.

ROK	2012	2013	2014
Środki karne zastosowane wobec sprawców przemycy w rodzinie:			
Kara ograniczenia wolności	7	6	6



POWIATOWA STRATEGIA ROZWIĄZYWANIA PROBLEMÓW SPOŁECZNYCH
NA LATA 2016-2020

Kara pozbawienia wolności	5	4	12
Uczestnictwo w programach korekcyjno-edukacyjnych	0	1	1
Kara powstrzymania się od zbliżania się do pokrzywdzonego	1	3	1
Kara opuszczenia lokalu zajmowanego wspólnie z pokrzywdzonym	0	0	0

Źródło: dane Sąd Rejonowy Świecie.

Wykres 23. Ilość prowadzonych i zakończonych procedur „Niebieskiej Karty” w latach 2012-2014.

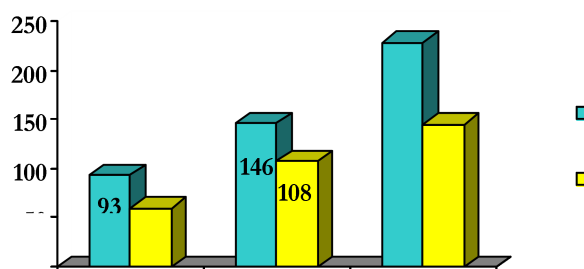

Źródło: opracowanie własne.

Tabela 35. Ilość wszczętych procedur „Niebieskiej Karty” w latach 2012-2014.

ROK	2012	2013	2014
Ilość prowadzonych „Niebieskich Kart”	93	146	229
Ilość zainicjowanych procedur NK przez poszczególne służby	OGÓLEM		
	91	124	198
	W TYM:		
Policja	69	87	162
jednostki pomocy społecznej	17	27	28
Gminna Komisja Rozwiązywania Problemów Alkoholowych	1	1	2
służba zdrowia	0	1	0
oświata	3	7	5
Inne: Specjalistyczny Ośrodek Wsparcia dla Ofiar Przemocy w Rodzinie	1	1	1
Ilość zakończonych „Niebieskich Kart”	OGÓLEM		
	60	108	145

Źródło: opracowanie własne na podstawie danych z Zespołów Interdyscyplinarnych z terenu powiatu świeckiego.

Analizując dane zebrane ze wszystkich Zespołów Interdyscyplinarnych działających na terenie Powiatu Świeckiego wysuwa się jeden wniosek. Znacząco wzrosła ilość prowadzonych procedur „Niebieskiej Karty”. W roku 2013 nastąpił wzrost o 57% w stosunku do roku 2012. Wzrost na tym samym poziomie (57%) nastąpił w roku 2014 w stosunku do roku 2013, natomiast w stosunku roku 2014 do roku 2012 jest to aż 146% wzrost ilości prowadzonych procedur „Niebieskiej Karty”.

Z roku na rok również wyraźnie rośnie ilość zakończonych procedur „NK”. W roku 2013 w stosunku do roku 2012 wzrosła o 80%, w roku 2014 w stosunku do roku 2013 o ponad 34%,



natomiast w stosunku roku 2014 do roku 2012 ilość zakończonych procedur „NK” wzrosła o 142%.

Drastyczny wzrost ilości zainicjowanych procedur „Niebieskiej Karty” wskazuje nie tyle na fakt, iż coraz częściej występuje zjawisko przemocy, ale obrazuje raczej wzrost świadomości swoich praw wśród ofiary przemocy, które coraz częściej starając się ich dochodzić, m.in. na drodze sądowej. Natomiast wzrost ilości zakończonych procedur „NK” może wskazywać na skuteczność działań instytucji zaangażowanych w pomoc osobom uwikłanym w przemoc.

Najwięcej „Niebieskich Kart” zostało wszczętych przez Policję oraz jednostki pomocy społecznej, co obrazuje stopień ich zaangażowania w tak ważnym problemie społecznym, jakim jest przemoc. Niepokojącym zaś faktem jest to, iż oświata i służba zdrowia znacznie rzadziej podejmują działania w sprawach dotyczących przemocy.

Tabela 36. Liczba rodzin objętych procedurą „Niebieskiej Karty” oraz ilość złożonych zawiadomień w latach 2012-2014.

ROK	2012	2013	2014
Liczba rodzin dotkniętych przemocą	88	123	191
Liczb osób w rodzinie	325	456	703
Ilość zawiadomień do Sądu	OGÓŁEM		
	13	14	12
wnioski o ograniczenie władzy rodzicielskiej	W TYM:		
	3	6	5
Ilość zawiadomień do Prokuratury	5	7	12
Ilość wniosków o udział sprawcy w programie korekcyjno-edukacyjnym	2	3	7

Źródło: opracowanie własne na podstawie danych z Zespołów Interdyscyplinarnych z terenu powiatu świeckiego.

W powiecie świeckim procedurą „Niebieskiej Karty” w roku 2014 objęto o 54% więcej rodzin w stosunku do roku poprzedniego i o 116% więcej w stosunku do roku 2012. Natomiast w roku 2013 w stosunku do roku 2012 wzrost ten był na poziomie 40%.

Jak wskazują dane, zespoły interdyscyplinarne działające na terenie powiatu świeckiego, podjęły decyzję o zawiadomieniu wymiaru sprawiedliwości oraz organów ścigania w około 16% rodzin objętych procedurą „Niebieskiej Karty”.

Jeżeli natomiast chodzi o wnioski w sprawie orzeczenia udziału w programie korekcyjno-edukacyjnym to są to na tyle niewielkie ilości, że nawet w przypadkach wydania wyroku zebranie grupy i przeprowadzenie programu byłoby niemożliwe. Ta kwestia, sądząc po ilości wydanych



wyroków przez sąd nie jest dostrzegana jako istotna (w ciągu 3 lat udział w programie orzeczono w stosunku do 2 osób).

Z analizy danych wynika, że działania w zakresie przeciwdziałania przemocy i ochrony ofiar, powinny iść w trzech kierunkach:

1. kampanii informacyjnej,
2. form wsparcia skierowanych na ofiary przemocy i członków rodzin,
3. program korekcyjno-edukacyjny dla sprawców przemocy pod warunkiem wydawania przez sąd stosownych wyroków.

Równoległe ze zjawiskiem przemocy domowej należy analizować zjawisko uzależnienia od alkoholu, które jest przyczyną większości aktów przemocy domowej. Pomoc w tym zakresie powinna być skierowana do całej rodziny, tzn. do: samej osoby uzależnionej, jej małżonka i dzieci. Reasumując, należy budować wsparcie do zmiany zachowań.

OŚRODEK INTERWENCJI KRYZYSOWEJ

W celu zapobiegania pogłębianiu się dysfunkcji osób, rodzin i społeczności, przemocy w rodzinie ustawa stwarza możliwość podejmowania interwencji kryzysowej. Jej celem jest przywrócenie równowagi psychicznej i umiejętności samodzielnego radzenia sobie, a dzięki temu zapobieganie przejściu reakcji kryzysowej w stan chronicznej niewydolności psychospołecznej. Interwencją kryzysową obejmuje się osoby i rodziny bez względu na posiadany dochód. W ramach interwencji kryzysowej udziela się natychmiastowej specjalistycznej pomocy psychologicznej, a w zależności od potrzeb – poradnictwa socjalnego lub prawnego, w sytuacjach uzasadnionych – schronienia do 3 miesięcy.

Osoby będące w sytuacjach kryzysowych korzystają ze wsparcia Ośrodka Interwencji Kryzysowej w Świeciu, który działa w strukturach Powiatowego Centrum Pomocy Rodzinie w Świeciu i jest placówką zapewniającą pomoc osobom i rodzinom będącym w stanie kryzysu zamieszkujących teren powiatu świeckiego.

Celem strategicznym prowadzenia OIK jest zapewnienie pomocy osobom i rodzinom, które znalazły się w różnych sytuacjach kryzysowych, w szczególności, takich jak: przemoc w rodzinie, alkoholizm, kryzysy małżeńskie, sieroctwo, żaloba, bezrobocie, bezradność życiowa, problemy opiekuńcze, choroba.

Do hostelu OIK przyjmowane są w szczególności osoby lub rodziny będące ofiarami przemocy w rodzinie lub znajdujące się w innej sytuacji kryzysowej.



Ośrodek w celu realizacji powyższych zadań współpracuje, w szczególności z: Policją, Prokuraturą, Sądem, Ośrodkami Pomocy Społecznej, wojewódzkim koordynatorem realizacji Krajowego Programu Przeciwdziałania Przemocy w Rodzinie, organizacjami pozarządowymi, komisjami rozwiązywania problemów alkoholowych, zespołami interdyscyplinarnymi, placówkami systemu oświaty oraz innymi podmiotami, których działalność statutowa obejmuje pomoc społeczną.

Wykres 24. Ilość porad ogółem oraz w związku z przemocą udzielonych w ramach interwencji kryzysowej w latach 2012-2014.

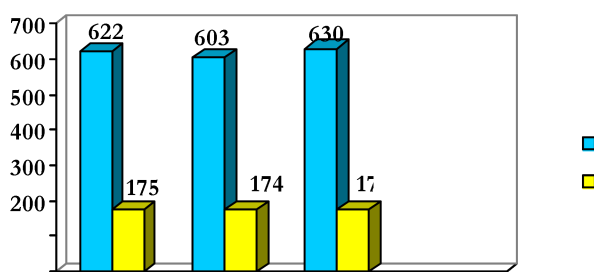

Źródło: Opracowanie własne

Udzielane poradnictwo na przestrzeni lat 2012-2014 utrzymuje się na stałym poziomie. Świadczy to o stałym zapotrzebowaniu na tę formę wsparcia wśród mieszkańców powiatu świeckiego. Należy tu jednak zaznaczyć, że udzielane poradnictwo nie jest związane wyłącznie z przemocą w rodzinie, ale również w innych sytuacjach kryzysowych. Największym zainteresowaniem cieszy się poradnictwo prawne, psychologiczne, a następnie pedagogiczne.

Wykres 25. Ilość udzielonych porad w ramach interwencji kryzysowej w latach 2012-2014 przez poszczególnych specjalistów.

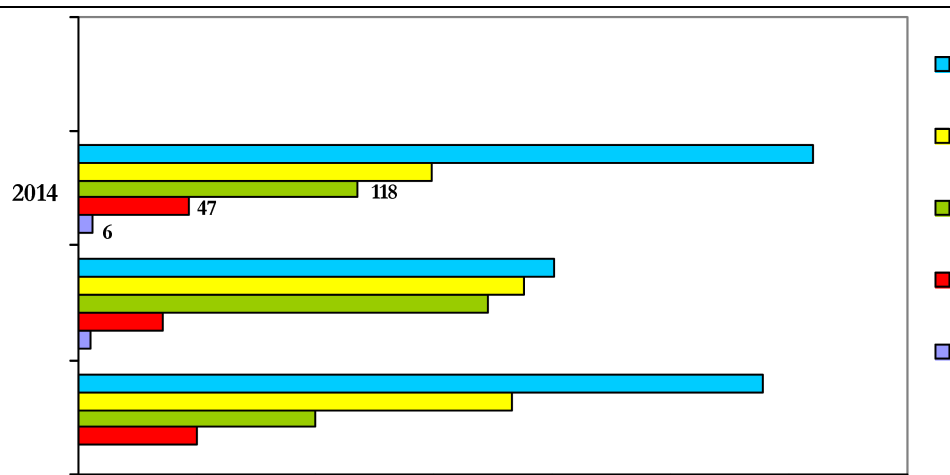

Źródło: Opracowanie własne

Wykres 26. Ilość udzielonych porad w ramach interwencji kryzysowej w zakresie przemocy w latach 2012-2014 wg płci.

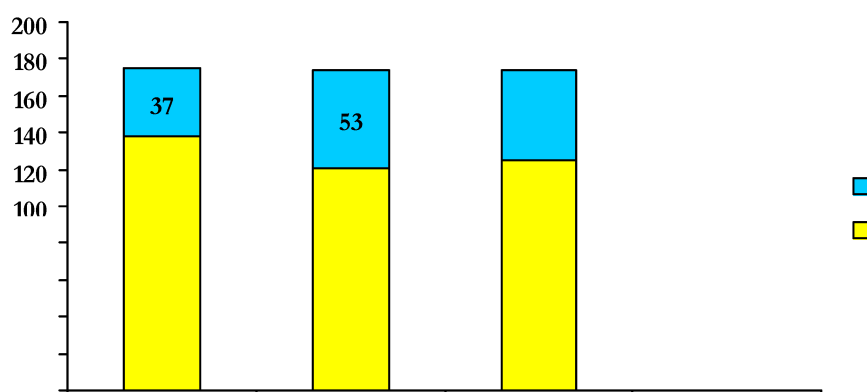

Źródło: Opracowanie własne



POWIATOWA STRATEGIA ROZWIĄZYWANIA PROBLEMÓW SPOŁECZNYCH
NA LATA 2016-2020

Tabela 37. Ilość udzielonych porad w ramach interwencji kryzysowej w latach 2012-2014.

ROK	2012			2013			2014		
	OGÓLEM	KOBIETY	MĘŻCZYŹNI	OGÓLEM	KOBIETY	MĘŻCZYŹNI	OGÓLEM	KOBIETY	MĘŻCZYŹNI
RADCA PRAWNY	289	200	89	201	134	67	310	206	104
	W TYM W ZWIĄZKU Z PRZEMOCĄ:								
	17	17	0	17	12	5	20	18	2
PSYCHOLOG	183	146	37	188	150	38	149	112	37
	W TYM W ZWIĄZKU Z PRZEMOCĄ:								
	93	72	21	75	53	22	68	48	20
PEDAGOG	100	86	14	173	113	60	118	90	28
	W TYM W ZWIĄZKU Z PRZEMOCĄ:								
	48	36	12	62	42	20	60	41	19
TERAPEUTA UZALEŻNIEŃ	50	29	21	36	23	13	47	29	18
	W TYM W ZWIĄZKU Z PRZEMOCĄ:								
	17	13	4	20	14	6	26	18	8
PSYCHIATRA	0	0	0	5	0	0	6	0	0
	W TYM W ZWIĄZKU Z PRZEMOCĄ:								
	0	0	0	0	0	0	0	0	0
RAZEM	622	461	161	603	420	178	630	437	187

Źródło: opracowanie własne.



Tabela 38. Ilość umieszczeń w Ośrodku Interwencji Kryzysowej w latach 2012-2014.

ROK	2012	2013	2014
ILOŚĆ UMIESZCZEŃ	7	3	5
W TYM:			
LICZBA OSÓB	20	7	9
OKRES PRZEBYWANIA W DNIACH	111	18	117

Źródło: opracowanie własne.

Schronienie w hotelu zapewnia ofiarom przemocy wsparcie mające na celu przywrócenie równowagi psychicznej, a następnie wypracowanie umiejętności samodzielnego radzenia sobie w życiu. Decyzja ofiary przemocy o odejściu od sprawcy i trwanie w tym postanowieniu powinny być dla służb społecznych sygnałem, że należy do tej osoby skierować wszelką możliwą pomoc, aby wspomóc jej proces usamodzielniania. Chodzi tu nie tylko o wsparcie terapeutyczne, ale również finansowe i mieszkaniowe.

5.5 DZIECKO I RODZINA

POMOC SPOŁECZNA W GMINACH

Rodzina jest wspólnotą życia, która funkcjonuje od zarania dziejów, stanowiąca jedyne niepowtarzalne środowisko rozwoju i wychowania dziecka, wprowadzania go w świat norm i wartości, jest także podstawową grupą społeczną, w której odbywa się proces kształtowania w ramach oddziaływań wychowawczych i socjalizacyjnych wzorca osobowościowego.

Pomoc społeczną organizują organy administracji rządowej i samorządowej (gmina, powiat, województwo) wspierając osoby i rodziny w wysiłkach zmierzających do zaspokojenia niezbędnych potrzeb. Warunkiem udzielenia pomocy jest współdziałanie osoby lub rodziny w rozwiązywaniu trudnej sytuacji życiowej wykorzystując własne uprawnienia, zasoby i możliwości.

Ustawa o pomocy społecznej przyjmuje, iż adresatem działań pomocy społecznej jest rodzina jako całość, a jej wzmocnienie powinno być traktowane jako zasadnicza dyrektywa przy planowaniu, a następnie realizowaniu konkretnych programów pomocy i wsparcia. Powyższa zasada orientacji na rodzinę stanowi jedną z konstruktywnych cech obecnego modelu pomocy społecznej.



Przyznanie świadczeń z pomocy społecznej następuje w formie decyzji administracyjnej. W postępowaniu administracyjnym, mającym na celu rozstrzygnięcie w sprawie przyznania lub odmowy przyznania świadczeń z pomocy społecznej, należy kierować się dobrem osobistym osoby korzystającej z pomocy społecznej. Te dobra osobiste pozostają pod ochroną prawa cywilnego niezależnie od ochrony przewidzianej w innych przepisach. Decyzję o przyznaniu lub odmowie przyznania świadczenia wydaje się na podstawie rodzinnego wywiadu środowiskowego. Jak wynika z treści wyżej wymienionej ustawy, akcentuje ona w sposób szczególny zaspokajanie potrzeb całej rodziny, a nie tylko jej poszczególnych członków. Jest to niezwykle ważne dla współczesnej pomocy społecznej, bowiem dysfunkcjonalność pojedynczych osób w rodzinie wywiera wpływ na prawidłową realizację różnorodnych funkcji rodziny. Zaakcentowano tu wyraźnie „szersze” pojęcie rodziny, co niewątpliwie pozwala na pełniejsze uwzględnianie jej potrzeb i odpowiednie dostosowanie świadczeń.

Ustawa o pomocy społecznej wymienia także typy trudnych sytuacji życiowych, do których zalicza się m.in.: ubóstwo, sieroctwo, niepełnosprawność, długotrwałą chorobę, alkoholizm, narkomanię, trudności w przystosowaniu się do życia po odbyciu kary pozbawienia wolności, konsekwencje klęski życiowej lub ekologicznej, bezdomność, bezrobocie, bezradność w sprawach opiekuńczo – wychowawczych i prowadzenia gospodarstwa domowego. Nie trudno zauważyć, że każdy z powyższych typów trudnej sytuacji życiowej stanowi albo źródło, bądź przejaw lub konsekwencje dysfunkcji rodziny.



POWIATOWA STRATEGIA ROZWIĄZYWANIA PROBLEMÓW SPOŁECZNYCH
NA LATA 2016-2020

Tabela 39. Powody przyznania pomocy osobom i rodzinom przez ośrodki pomocy społecznej z terenu powiatu święckiego w latach 2012-2014.

POWÓD PRZYZNANIA POMOCY (liczba rodzin ogółem)	2012												2013												2014											
	GMINA												GMINA												GMINA											
	Bukowiec	Dragacz	Drzycim	Jeżewo	Lniano	Nowe	Osie	Pruszcz	Wartubie	Świecie	Świętokrzyskie	Bukowiec	Dragacz	Drzycim	Jeżewo	Lniano	Nowe	Osie	Pruszcz	Wartubie	Świecie	Świętokrzyskie	Bukowiec	Dragacz	Drzycim	Jeżewo	Lniano	Nowe	Osie	Pruszcz	Wartubie	Świecie	Świętokrzyskie			
ubóstwo	167	303	204	195	67	414	194	265	213	1106	67	172	299	214	217	92	409	195	285	199	1146	66	163	275	206	210	82	374	166	275	192	1136	58			
sieroctwo	0	0	0	0	0	0	0	1	0	0	0	0	0	0	0	0	0	5	0	0	0	0	0	0	0	0	0	0	0	2	1	0	0			
bezdomność	2	0	0	4	2	27	1	3	5	53	0	2	0	3	3	2	26	2	3	7	49	0	1	1	2	3	0	26	0	5	4	49	0			
bezrobocie	139	229	121	148	110	395	139	165	165	947	66	148	241	138	166	123	380	128	205	162	979	86	147	232	136	149	108	331	104	182	163	895	70			
niepełnosprawność	73	88	35	118	39	221	94	170	109	727	75	72	109	42	132	32	217	91	188	126	776	87	87	112	39	137	27	199	91	174	127	765	90			
długotrwała lub ciężka choroba	80	63	19	89	17	84	76	18	30	347	131	79	68	17	104	16	82	81	35	33	425	140	86	77	18	109	14	76	67	41	37	408	116			
przemoc w rodzinie	0	0	2	2	0	12	0	4	0	7	0	0	0	3	1	0	18	0	4	0	8	1	0	0	3	0	0	7	1	3	0	11	1			
potrzeba ochrony ofiar handlu ludźmi	0	0	0	0	0	0	0	0	0	0	0	0	0	0	0	0	0	0	0	0	0	0	0	0	0	0	0	0	0	0	0	0	0			
potrzeba ochrony macierzyństwa, w tym: wielodzietność	11	43	11	42	0	90	22	36	51	50	23	12	37	9	51	0	83	24	57	41	60	22	6	33	8	47	14	81	23	57	37	86	26			
bezradność w sprawach opiekuńczo-wychowawczych i prowadzenia gospodarstwa domowego, w tym: rodziny niepełne	9	14	9	30	0	35	20	11	49	6	12	8	16	7	34	0	35	21	18	40	8	9	5	17	6	34	0	33	19	23	37	26	9			
rodziny wielodzietne	43	42	22	46	0	89	36	80	94	329	4	39	37	18	41	19	86	39	92	101	353	3	36	33	15	35	15	73	37	30	86	336	5			
alkoholizm	2	18	9	48	4	64	32	12	22	118	3	3	19	6	17	4	63	34	14	18	112	3	5	15	3	21	4	62	30	7	12	113	6			
narkomania	0	0	0	0	0	2	0	0	0	3	0	0	0	0	0	0	1	0	0	0	6	0	0	0	1	0	0	3	0	0	0	8	0			
trudność w przystosowaniu do życia po zwolnieniu z zakładu karnego	2	6	0	6	1	9	2	8	2	21	4	2	7	0	8	2	10	2	10	1	33	4	1	3	0	4	1	9	0	6	1	28	3			
zdarzenia losowe	0	0	0	2	0	6	0	5	0	231	3	1	2	0	1	1	2	0	2	0	2	0	10	0	0	0	0	5	2	3	0	6	1			
sytuacja kryzysowa	0	0	0	0	0	5	0	0	0	3	0	0	0	0	0	6	0	1	0	2	3	0	0	0	0	0	2	0	3	0	0	1				
kłeska żywiołowa lub ekologiczna	0	0	0	0	0	0	0	0	0	0	0	0	0	0	0	0	1	0	0	0	0	0	1	0	0	0	1	0	0	0	0	0	0			
trudność w integracji cudzoziemców, którzy uzyskali w Rzeczypospolitej Polskiej status uchodźcy, ochronę uzupełniającą lub zezwolenie na pobyt czasowy	0	0	0	0	0	0	0	0	0	0	0	0	0	0	0	0	0	0	0	0	0	0	0	0	0	0	0	0	0	0	0	0	0			
RAZEM	519	792	423	700	240	1418	596	767	691	3942	376	530	819	450	741	291	1384	596	901	688	3951	415	543	782	430	715	265	1249	521	788	660	3841	377			
ŁĄCZNIE	10464												10766												10171											

Źródło: opracowanie własne na podstawie danych z OPS



Wykres 27. Najczęstsze powody przyznania pomocy osobom i rodzinom przez ośrodki pomocy społecznej z terenu powiatu święckiego w latach 2012-2014.

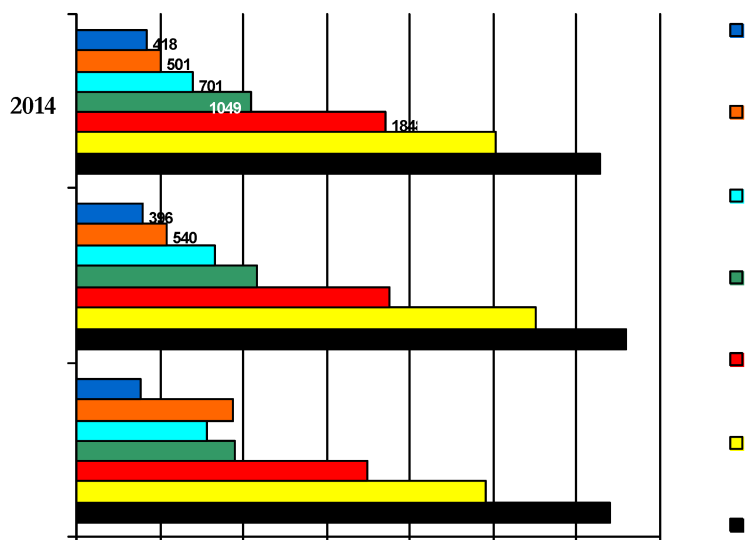

Z analizy danych pozyskanych z ośrodków pomocy społecznej wynika, że w latach 2012-2014 w Powiecie Święckim ilość rodzin korzystających ze świadczeń pomocy społecznej utrzymuje się na podobnym poziomie ponad 10 tysięcy rodzin w ciągu roku. W roku 2012 z pomocy społecznej korzystało 10464 rodzin, w roku 2013 - 10766 rodzin, natomiast w roku



2014 - 10171 rodzin. Analizując zebrane dane, wskazać można iż liczba rodzin korzystających z pomocy społecznej w roku 2013 w stosunku do roku 2012 wzrosła o 2,88%, natomiast w roku 2014 w stosunku do roku 2013 ilość tych rodzin spadła o 5,53% (a w stosunku roku 2014 do roku 2012 nastąpił spadek o 2,80%).

Najczęstszą przyczyną udzielania pomocy społecznej jest w większości gmin ubóstwo, bezrobocie oraz niepełnosprawność, a następnie długotrwała lub ciężka choroba, bezradność w sprawach opiekuńczo – wychowawczych oraz potrzeba ochrony macierzyństwa. Ilość rodzin korzystających z pomocy społecznej utrzymuje się na przestrzeni badanych 3 lat na zbliżonym poziomie.

Uzależnienie nie należy do głównych powodów udzielania świadczeń pomocy społecznej w gminach. Mimo to należy do dysfunkcji, które najtrudniej wyeliminować z życia rodziny. Przewyciężenie tej trudnej sytuacji rodziny oparte jest głównie na woli uzależnionego. Oczywiście istnieją formy przymusowe, ale charakteryzuje je przewlekłość postępowania, a ostatecznie zależność od decyzji sądu i skuteczności postępowania wykonawczego. W 2012 roku w gminach Powiatu Świeckiego ze względu na uzależnienie od alkoholu i narkotyków skorzystało 337 rodzin, co stanowi 3,2% wszystkich rodzin korzystających z pomocy. W 2013 roku tych rodzin było 300 na 10766 wszystkich korzystających (2,8%), a w 2014 roku 290, czyli 2,9% wszystkich korzystających.

Powyższe oznacza, że liczba osób korzystających z pomocy z powodu uzależnień utrzymuje się na stałym poziomie, co nie oznacza, że problem jest mniejszy lub nie istnieje. Informacje te należy brać pod uwagę z danymi dotyczącymi przemocy w rodzinie, z których wynika, że większość aktów przemocy popełniana jest przez sprawców będących pod wpływem alkoholu.

Uwagę należy zwrócić również na osoby uzależnione, ale nie mające problemów z powodu używania substancji psychoaktywnych. Są to z zaburzeniami nawyków lub popędów. Do zaburzeń tej kategorii zaliczamy: patologiczny hazard, sieciologizm, pracoholizm, seksoholizm, zakupoholizm, objadanie się. W języku terapeutycznym określa się je jako osoby uzależnione niechemicznie lub uzależnione behawioralnie. Cechą charakterystyczną są powtarzane działania, które szkodzą osobie uzależnionej i jej rodzinie, ponieważ kontynuuje ona swoje zachowanie nie licząc się z konsekwencjami i nie spostrzegają realnie swojego problemu.

PIECZA ZASTĘPCZA



Wspieranie rodziny przeżywającej trudności w wypełnianiu funkcji opiekuńczo-wychowawczych to zespół planowanych działań mających na celu przywrócenie rodzinie zdolności do wypełniania tych funkcji. Obowiązek wspierania rodziny przeżywającej trudności w wypełnianiu funkcji opiekuńczo - wychowawczych oraz organizacji pieczy zastępczej, w zakresie ustalonym ustawą o wspieraniu rodziny i systemie pieczy zastępczej spoczywa na jednostkach samorządu terytorialnego oraz na organach administracji rządowej. Rodzinie biologicznej przeżywającej trudności w wypełnianiu funkcji opiekuńczo - wychowawczych wójt zapewnia wsparcie, które jest prowadzone w formie pracy z rodziną oraz pomocy w opiece i wychowaniu dziecka. W przypadku niemożności zapewnienia opieki i wychowania przez rodziców dziecko umieszcza się w pieczy zastępczej. Pieczę zastępczą organizuje powiat. Piecza zastępcza organizowana jest w formie rodzinnej i instytucjonalnej. Dziecko trafia do jednej z form pieczy zastępczej, jeżeli istnieje szansa na jego powrót do rodziny biologicznej. Jeżeli okaże się, że nie ma szans na powrót do rodziny naturalnej i zapadnie decyzja sądu o pozbawieniu władzy rodzicielskiej, dziecko zostaje zgłoszone do procedury adopcyjnej. Takie rozwiązanie daje największe szanse na prawidłowy i stabilny rozwój dziecka.

Do zadań własnych powiatu należy w szczególności:

- ⇒ zapewnienie dzieciom pieczy zastępczej w rodzinach zastępczych, rodzinnych domach dziecka oraz w placówkach opiekuńczo - wychowawczych,
- ⇒ organizowanie wsparcia osobom usamodzielnianym opuszczającym rodziny zastępcze, rodzinne domy dziecka oraz placówki opiekuńczo - wychowawcze i regionalne placówki opiekuńczo - terapeutyczne, przez wspieranie procesu usamodzielnienia,
- ⇒ tworzenie warunków do powstawania i działania rodzin zastępczych, rodzinnych domów dziecka i rodzin pomocowych,
- ⇒ prowadzenie placówek opiekuńczo - wychowawczych oraz placówek wsparcia dziennego o zasięgu ponadgminnym,
- ⇒ organizowanie szkoleń dla rodzin zastępczych, prowadzących rodzinne domy dziecka i dyrektorów placówek opiekuńczo - wychowawczych typu rodzinnego oraz kandydatów do pełnienia funkcji rodziny zastępczej, prowadzenia rodzinnego domu dziecka lub pełnienia funkcji dyrektora placówki opiekuńczo - wychowawczej,



-
- ⇒ organizowanie wsparcia dla rodzinnej pieczy zastępczej, w szczególności przez tworzenie warunków do powstawania grup wsparcia i specjalistycznego poradnictwa,
 - ⇒ finansowanie świadczeń na dzieci z terenu powiatu , które zostały umieszczone w pieczy zastępczej,
 - ⇒ finansowanie szkoleń kandydatów i ustanowionych rodzin zastępczych.

Zadania powiatu w zakresie pieczy zastępczej starosta wykonuje za pośrednictwem powiatowego centrum pomocy rodzinie, które jest jednocześnie organizatorem rodzinnej pieczy zastępczej.

Poniższa tabela przedstawia informacje dotyczące przyjęć dzieci do poszczególnych form pieczy w 2014 roku oraz przyczyny opuszczania rodzin zastępczych.

Tabela 40. Zestawienie dotyczące zmian w funkcjonowaniu rodzinnej pieczy zastępczej w 2014 roku⁷.

⁷ w tym osoby pełnoletnie pozostające w rodzinie



**POWIATOWA STRATEGIA ROZWIĄZYWANIA PROBLEMÓW SPOŁECZNYCH
NA LATA 2016-2020**

Rodzina zastępcza	Liczba		Liczba rodzin utworzonych w 2014 roku	Liczba dzieci umieszczonych w rodzinach w 2014 roku	Liczba dzieci		Liczba dzieci, które opuściły rodzinę zastępczą				
	Rodzin	Dzieci			powiatów ⁸ z innych	w innych powiatach ⁹	biologicznaRodzina	zastępczaInna rodzina	Placówka	Adopcja	(pełnoletni)powódmInny
spokrewniona z dzieckiem	68	91	11	18	2	0	10	0	0	0	5
niezawodowa	40	57	6	14	0	0	0	0	0	1	6
zawodowa wielodzietna	0	0	0	0	0	0	0	2	0	0	0
pełniąca funkcję pogotowia rodzinnego	2	12	0	12	0	0	0	3	0	1	1
rodzinny dom dziecka	1	9	0	0	0	0	0	0	0	0	1
Razem	111	169	17	44¹⁰	2	0	10	5	0	2	12

Źródło: opracowanie własne

Tabela 41. Formy rodzinnej pieczy zastępczej.

Rodziny zastępcze	Lata											
	Rok 2012				Rok 2013				Rok 2014			
	Liczba* rodzin	Liczba* dzieci	Liczba nowych		Liczba* rodzin	Liczba* dzieci	Liczba nowych		Liczba* rodzin	Liczba* dzieci	Liczba nowych	
rodzin			dzieci	rodzin			dzieci	rodzin			dzieci	
Spokrewnione	78	99	9	14	72	90	8	10	68	91	11	18
Niezawodowe	34	49	7	10	36	51	3	4	40	57	6	14
Zawodowe	1	4	0	0	1	3	0	0	0	0	0	0
Zawodowe pełniące funkcję pogotowia rodzinnego	2	9	1	5	2	10	0	7	2	12	0	12
Rodzinny Dom Dziecka	1	7	1	0	1	9	0	3	1	9	0	0
Łącznie	116	168	18	29**	112	163	11	24**	111	169	17	44**

Źródło: opracowanie własne

*liczba rodzin zastępczych i dzieci w rodzinach w poszczególnych latach narastająco (dzieci z terenu powiatu Świeckiego i z innych powiatów). W liczbie dzieci uwzględniono osoby pełnoletnie pozostające w rodzinie

** w przypadku gdy w danym roku dziecko było w dwóch formach pieczy wykazano je w każdej formie

Wykres 28. Liczba rodzin w poszczególnych formach rodzinnej pieczy zastępczej w latach 2012-2014.

⁸ umieszczone w rodzinie zastępczej na terenie powiatu świeckiego

⁹ pochodzące z Powiatu Świeckiego, a umieszczone w rodzinie na terenie innego powiatu

¹⁰ w przypadku gdy w danym roku dziecko przebywało w dwóch formach pieczy zastępczej wykazano je w każdej formie



**POWIATOWA STRATEGIA ROZWIĄZYWANIA PROBLEMÓW SPOŁECZNYCH
NA LATA 2016-2020**

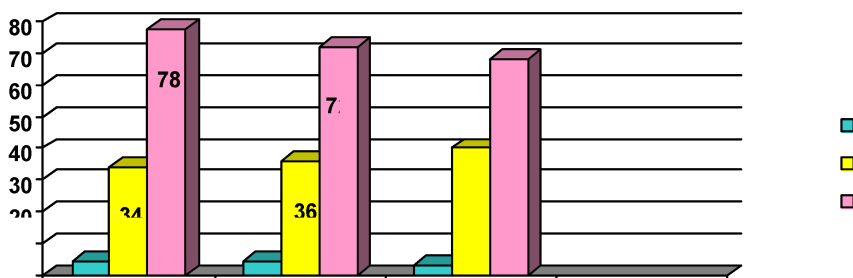

Źródło: opracowanie własne.

Na terenie Powiatu Świeckiego funkcjonują rodziny zastępcze spokrewnione z dzieckiem, niezawodowe, zawodowe i pełniące funkcję pogotowia rodzinnego oraz rodzinny dom dziecka. Najwięcej dzieci przebywa w rodzinach spokrewnionych. Liczba rodzin zastępczych i dzieci przebywających w rodzinach utrzymuje się mniej więcej na stałym poziomie.

Tabela 42. Piecza zastępcza w Powiecie Świeckim w latach 2004 – 2014¹¹.

Lp.	Forma opieki	LATA ¹²																					
		2004		2005		2006		2007		2008		2009		2010		2011		2012		2013		2014	
		R	D	R	D	R	D	R	D	R	D	R	D	R	D	R	D	R	D	R	D	R	D
1.	Rodziny spokrewnione	97	12	96	12	91	11	99	12	87	10	91	11	10	12	10	12	-	-	-	-	-	-
2.	Rodziny niespokrewnione	8	10	9	11	11	11	8	10	11	15	11	13	13	16	11	14	-	-	-	-	-	-
3.	Zawodowe wielodzietne	0	0	0	0	3	4	1	7	2	15	3	19	3	18	2	13	-	-	-	-	-	-
4.	Pogotowie rodzinne	0	0	0	0	1	5	1	9	1	6	1	9	1	8	1	3	-	-	-	-	-	-
Rodzina piecza zastępcza zgodnie z ustawą z dnia 9 czerwca 2011 r. o wspieraniu rodziny i systemie pieczy zastępczej																							
1.	Rodziny spokrewnione	-	-	-	-	-	-	-	-	-	-	-	-	-	-	-	-	78	99	72	90	68	91
2.	Rodziny niezawodowe	-	-	-	-	-	-	-	-	-	-	-	-	-	-	-	-	34	49	36	51	40	57
3.	Rodzina zawodowa	-	-	-	-	-	-	-	-	-	-	-	-	-	-	-	-	1	4	1	3	0	0
4.	Rodzina zawodowa pełniąca funkcję pogotowia rodzinnego	-	-	-	-	-	-	-	-	-	-	-	-	-	-	-	-	2	9	2	10	2	12
5.	Rodzinny Dom Dziecka	-	-	-	-	-	-	-	-	-	-	-	-	-	-	-	-	1	7	1	9	1	9
	Łącznie rodziny	105	133	105	131	106	139	109	147	101	142	106	154	119	166	115	157	116	168	112	163	111	169

Źródło: opracowanie własne.

Tabela 43. Dzieci, które trafiły do rodzinnej pieczy zastępczej z gmin z terenu Powiatu Świeckiego.

¹¹ w tym osoby pełnoletnie pozostające w rodzinie

¹² narastająco w danym roku



**POWIATOWA STRATEGIA ROZWIĄZYWANIA PROBLEMÓW SPOŁECZNYCH
NA LATA 2016-2020**

Lp.	Gmina	Liczba dzieci które trafiły do pieczy zastępczej*			Łącznie Liczba dzieci	Wiek dzieci		Liczba dzieci które powróciły do rodzin biologicznych w latach 2012-2014**
		Rok 2012	Rok 2013	Rok 2014		0-10	11-18	
1	Świecie	9	6	12	27	16	11	15
2	Nowe	4	3	1	8	5	3	3
3	Bukowiec	0	0	0	0	0	0	1
4	Dragacz	2	0	2	4	3	1	
5	Drzycim	0	1	2	3	0	3	
6	Jeżewo	0	0	5	5	4	1	1
7	Lniano	0	1	0	1	0	1	1
8	Osie	0	2	1	3	3	0	2
9	Pruszcz	0	3	1	4	0	4	
10	Świekatowo	0	0	1	1	1	0	1
11	Warlubie	4	3	1	8	6	2	
Łącznie		19	19	26	64	38	26	24

Źródło: opracowanie własne.

* Jeżeli w danym roku dziecko trafiło dwa razy do pieczy lub nastąpiła zmiana formy pieczy zastępczej dziecko wykazano raz

**bez osób pełnoletnich

Tabela 44. Rodziny zastępcze w gminach Powiatu Świeckiego.

Lp.	Gmina	Liczba rodzin			Liczba dzieci*		
		2012 rok	2013 rok	2014 rok	2012 rok	2013 rok	2014 rok
1	Świecie	51	47	41	77	73	64
2	Nowe	13	16	18	18	22	25
3	Bukowiec	12	11	11	14	13	16
4	Dragacz	7	8	9	13	13	12
5	Jeżewo	6	7	8	7	8	13
6	Lniano	4	3	2	4	4	2
7	Pruszcz	7	7	9	14	13	17
8	Osie	3	2	2	5	3	3
9	Świekatowo	5	5	6	5	5	6
10	Drzycim	1	1	1	1	1	2
11	Warlubie	7	5	4	10	8	9

Źródło: opracowanie własne.

* w tym osoby pełnoletnie pozostające w rodzinie

Oprócz kierowania do rodzinnej pieczy zastępczej dzieci pozbawione opieki rodziców kierowane są do instytucjonalnych form pieczy. Do placówki dziecko kieruje powiat właściwy ze względu na miejsce zamieszkania dziecka, posiadający miejsce w tej placówce. Jeżeli powiat nie może skierować dziecka do placówki z powodu braku odpowiedniej placówki lub z powodu



braku miejsca w tego typu placówce na jego terenie, zwraca się do innego powiatu z wnioskiem o skierowanie dziecka do odpowiedniej placówki.

Na terenie powiatu świeckiego funkcjonują trzy placówki opiekuńczo-wychowawcze będące jednostkami organizacyjnymi powiatu. Placówka Nr 1 w Bąkowie zapewnia miejsca dla 30 wychowanków, placówka Nr 2 w Bąkowie dla 8 wychowanków oraz placówka Nr 3 w Bąkowie dla 10 wychowanków. Wszystkie placówki obsługuje Centrum Administracyjne Obsługi Placówek Opiekuńczo-Wychowawczych. Zgodnie z art. 95 ust.3 ustawy z dnia 9 czerwca 2011 roku o wspieraniu rodziny i systemie pieczy zastępczej w placówce opiekuńczo-wychowawczej można umieścić w tym samym czasie łącznie nie więcej niż 14 dzieci. W art. 230 w/w ustawy ustalono okres dostosowawczy do dnia 31 grudnia 2020 roku.

Poniższa tabela przedstawia liczbę dzieci przebywających w latach 2007-2014 w instytucjonalnej pieczy zastępczej. Z analizy wynika, że z ogólnej liczby dzieci umieszczonych w pieczy zastępczej, dzieci umieszczonych w pieczy instytucjonalnej nie było więcej niż 18,7% (w roku 2013 18,2%).

Tabela 45. Dzieci w instytucjonalnej pieczy zastępczej¹³.

Rok 2007	Rok 2008	Rok 2009	Rok 2010	Rok 2011	Rok 2012	Rok 2013	Rok 2014
17	24	30	36	35	33	31	39

Źródło: opracowanie własne.

Tabela 46. Dzieci, które trafiły do instytucjonalnej pieczy zastępczej z gmin z terenu Powiatu Świeckiego.

Lp.	Gmina	Liczba dzieci które trafiły do pieczy zastępczej*			Łącznie Liczba dzieci	Wiek dzieci		Liczba dzieci które powróciły do rodzin biologicznych**
		Rok 2012	Rok 2013	Rok 2014		0-10	11-18	

¹³ narastająco łącznie dzieci w placówkach na terenie powiatu i poza terenem powiatu



POWIATOWA STRATEGIA ROZWIĄZYWANIA PROBLEMÓW SPOŁECZNYCH
NA LATA 2016-2020

1	Świecie	5	0	6	11	2	9	5
2	Nowe	0	1	1	2	0	2	1
3	Bukowiec	0	0	0	0	0	0	
4	Dragacz	0	0	0	0	0	0	
5	Drzycim	0	0	0	0	0	0	
6	Jeżewo	1	0	1	2	0	2	1
7	Lniano	0	0	2	2	0	2	
8	Osie	0	0	0	0	0	0	
9	Pruszcz	1	0	0	1	0	1	
10	Świekatowo	0	0	0	0	0	0	
11	Warlubie	2	5	0	7	4	3	
Łącznie		9	6	10	25	6	19	7

Źródło: opracowanie własne.

*Jeżeli w danym roku dziecko trafiło dwa razy do pieczy wykazano je raz.

**bez osób pełnoletnich

Wykres 29. Liczba dzieci, które trafiły do pieczy rodzinnej i instytucjonalnej w latach 2012-2014.

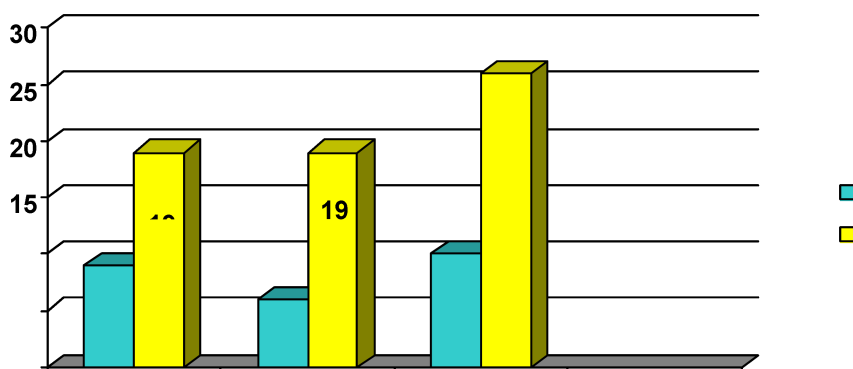

Źródło: opracowanie własne.

Wykres 30. Dzieci umieszczone w pieczy zastępczej wg wieku w latach 2012-2014.

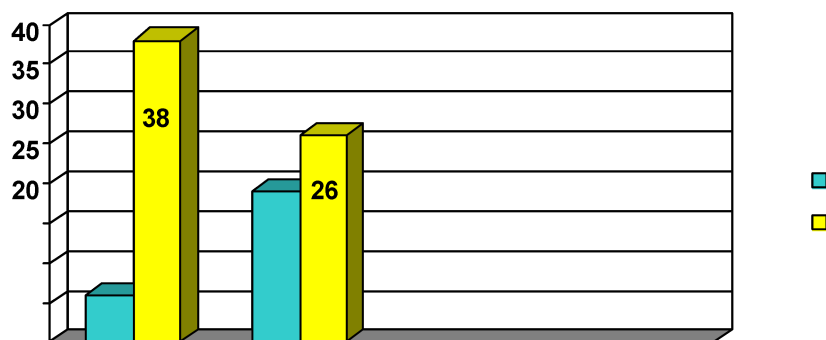

Źródło: Opracowanie własne.

Wykres 31. Liczba dzieci, które przybyły do pieczy zastępczej w latach 2012-2014 wg gminy miejsca pochodzenia.

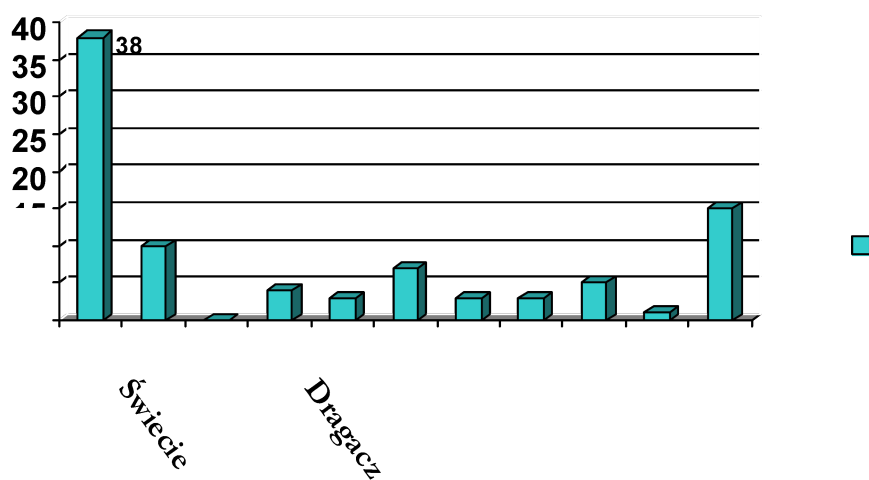

Źródło: opracowanie własne.

Wykres 32. Liczba dzieci z terenu Powiatu Świeckiego, które przebywały w instytucjonalnej pieczy zastępczej w latach 2012-2014.

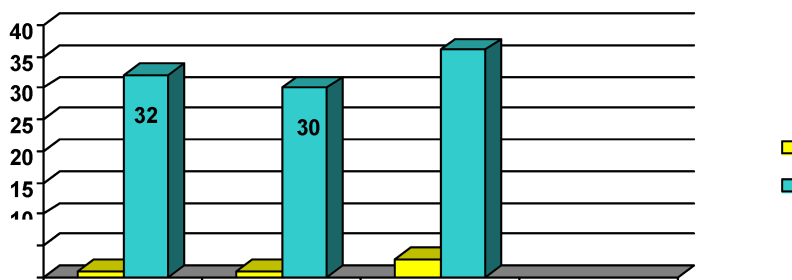

Źródło: opracowanie własne.

Tabela 47. Dzieci przebywające w placówkach opiekuńczo-wychowawczych poza Powiatem Świeckim.

Placówka	Lata / liczba dzieci		
	2012	2013	2014
Poznań	1	1	0
Tuchola	0	0	1
Wejherowo	0	0	2
Razem	1	1	3

Źródło: opracowanie własne.

Wykres 33. Dzieci przebywające w pieczy rodzinnej i instytucjonalnej w latach 2012-2014.

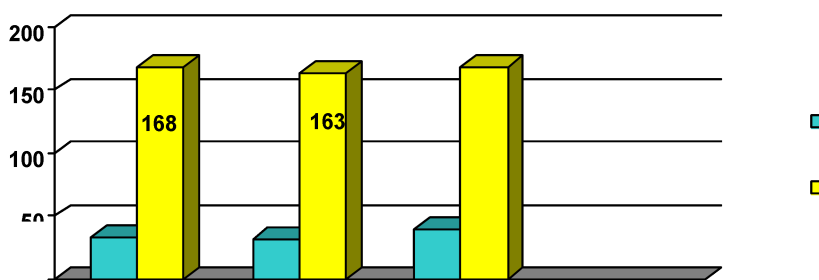

Źródło: opracowanie własne.

W latach 2012 – 2014 w rodzinnej i instytucjonalnej pieczy zastępczej umieszczono 89 dzieci z terenu Powiatu Świeckiego, z tego 72% umieszczono w rodzinnej pieczy zastępczej, a 28% w instytucjonalnej pieczy zastępczej. Z ogólnej liczby dzieci poza powiatem umieszczono 4% dzieci.



Z ogólnej liczby dzieci umieszczonych w pieczy zastępczej w latach 2012 - 2014: w 2012 roku w pieczy zastępczej rodzinnej umieszczono 68% (19) dzieci, a w instytucjonalnej 32% (9); w 2013 roku w pieczy zastępczej rodzinnej umieszczono 76% (19) dzieci, a w instytucjonalnej 24% (6); w 2014 roku w pieczy zastępczej rodzinnej umieszczono 72% (26) dzieci, a w instytucjonalnej 28% (10).

W latach 2012-2014 nieznacznie spadła liczba rodzin zastępczych z 116 na 111, natomiast liczba dzieci utrzymywała się na stałym poziomie. W w/w okresie średniorocznie powstawało 15 rodzin zastępczych.

Najwięcej dzieci w placówkach jest w przedziale wiekowym 11 – 18 lat, ponieważ dzieci tym wieku najtrudniej jest umieścić w rodzinie zastępczej niezawodowej. Rodziny zastępcze niezawodowe najczęściej nie decydują się na zapewnienie opieki dzieciom w wieku szkolnym. Placówka opiekuńczo – wychowawcza staje się często jedyną szansą na zabezpieczenie podstawowych potrzeb tych dzieci.

Noworodki i małe dzieci do 3 roku życia nie przebywały w placówkach prowadzonych przez Powiat Świecki, ponieważ niemowlęta umieszczane są w zawodowych rodzinach zastępczych o charakterze pogotowia rodzinnego funkcjonujących na terenie miasta Świecia.

Najstarsi wychowankowie to grupa wiekowa powyżej 18 roku życia. Przebywają w placówkach w Bąkowie i kontynuują naukę. Natomiast placówka w Topolnie zapewnia opiekę i wychowanie oraz kształcenie na poziomie gimnazjalnym dziewczętom.

W latach 2012 – 2014 w pieczy zastępczej umieszczono 44 dzieci (0-10 lat) i 45 dzieci (11-18 lat) co oznacza, że konieczne jest zapewnienie miejsc w rodzinnej i instytucjonalnej pieczy zastępczej.

Tabela 48. Rodziny wymagające wsparcia.

Liczba rodzin zastępczych wg stanu na 31 grudnia 2014 r.			Liczba rodzin zastępczych wymagających stałego wsparcia i monitoringu		
1			2		
96			44		
W TYM:			W TYM:		
zawodowe i RDD	niezawodowe	spokrewnione	zawodowe i RDD	niezawodowe	Spokrewnione
3	33	60	3	15	26

Źródło: opracowanie własne

Rodziny zastępcze i rodzinne domy dziecka obejmuje się opieką koordynatora rodzinnej pieczy zastępczej. Do zadań koordynatora rodzinnej pieczy zastępczej należy w szczególności:

udzielanie pomocy rodzinom zastępczym i prowadzącym rodzinne domy dziecka w realizacji zadań wynikających z pieczy zastępczej,



przygotowanie, we współpracy z asystentem rodziny i odpowiednio rodziną zastępczą lub prowadzącym rodzinny dom dziecka, planu pomocy dziecku,

pomoc rodzinom zastępczym oraz prowadzącym rodzinne domy dziecka w nawiązaniu wzajemnego kontaktu,

zapewnianie rodzinom zastępczym oraz prowadzącym rodzinne domy dziecka dostępu do specjalistycznej pomocy dla dzieci, w tym psychologicznej, reedukacyjnej i rehabilitacyjnej,

zgłaszanie do ośrodków adopcyjnych informacji o dzieciach z uregulowaną sytuacją prawną, w celu poszukiwania dla nich rodzin przysposabiających,

udzielanie wsparcia pełnoletnim wychowankom rodzinnych form pieczy zastępczej,

przedstawianie corocznego sprawozdania z efektów pracy organizatorowi rodzinnej pieczy zastępczej.

Koordynator rodzinnej pieczy zastępczej jest obowiązany do systematycznego podnoszenia swoich kwalifikacji w zakresie pracy z dziećmi lub rodziną, w szczególności przez udział w szkoleniach i samokształceniu.

Od 1 stycznia 2015 roku koordynator rodzinnej pieczy zastępczej może obejmować opieką nie więcej niż 15 rodzin. W stosunku do rodzin zastępczych i rodzinnych domów dziecka, nieobjętych opieką koordynatora, zadania koordynatora wykonuje organizator rodzinnej pieczy zastępczej.

Tabela 49. Na dzień 30 czerwca 2015 roku wsparcie koordynatora przedstawiało się następująco:

Liczba rodzin zastępczych łącznie	Liczba koordynatorów	Liczba rodzin pod opieką koordynatora	Osoby wykonujące zadania koordynatora	Liczba rodzin pod opieką
101	1	13	Pracownik socjalny	29
			Pracownik socjalny	29
			Specjalista pracy z rodziną	30

Z powyższego zestawienia wynika, że aby objąć opieką koordynatora konieczne byłoby zatrudnienie jeszcze 3 osób.

W rodzinach zastępczych występują następujące problemy:

zaburzone relacje rodzinne,

kryzys w rodzinie zastępczej,



stosowanie przemocy wobec dziecka,
nadużywanie alkoholu w rodzinie zastępczej,
brak współpracy rodzica zastępczego z PCPR,
autoagresja dziecka umieszczonego w rodzinie zastępczej,
niewydolność w sprawach opiekuńczo-wychowawczych rodziców zastępczych,
choroby psychiczne dzieci,
konieczność leczenia psychiatrycznego,
problemy opiekuńczo-wychowawcze z dorastającymi dziećmi,
kontakt z rodzicem biologicznym.

Wspieranie rodziny w wypełnianiu jej funkcji opiekuńczo-wychowawczych wymaga znajomości problemów z jakimi się boryka, przyczyn ich powstawania, a przede wszystkim czasu i odpowiednich predyspozycjami pracownika obejmującego ją wsparciem.

Ponadto bardzo istotne jest wsparcie terapeutyczne w różnym zakresie, skierowane do dziecka, małżonków tworzących rodzinę, a nawet do małoletnich wspólnie zamieszkujących w rodzinie.

Osoby, które osiągnęły pełnoletniość w rodzinie zastępczej, placówce opiekuńczo-wychowawczej, młodzieżowym ośrodku wychowawczym zakładzie poprawczym zostają objęte pomocą mającą na celu jej życiowe usamodzielnienie pod warunkiem uzgodnienia i realizacji indywidualnego programu usamodzielnienia. Pomoc ta polega na udzieleniu wsparcia pieniężnego na usamodzielnienie, na kontynuowanie nauki oraz na zagospodarowanie w formie rzeczowej.



POWIATOWA STRATEGIA ROZWIĄZYWANIA PROBLEMÓW SPOŁECZNYCH
NA LATA 2016-2020

Tabela 50. Wychowankowie rodzinnej pieczy zastępczej w latach 2012-2014.

Rok	Liczba wychowanków opuszczających rodziny zastępcze	Liczba osób kontynuujących naukę		Liczba osób korzystających pomocy na usamodzielnienie		Liczba osób które podjęły pracę		Warunki mieszkaniowe osób opuszczający rodzinną pieczę zastępczą					
		z danego roku	z lat wcześniejszych	z danego roku	z lat wcześniejszych	z danego roku	z lat wcześniejszych	Własne mieszkanie	Mieszkanie z zasobów gminy	Mieszkanie wynajęte	Brak mieszkania (schronisko)	Mieszkanie chronione	innymi osobami Mieszkanie przy rodzinie lub z
2012	10	9	13	1	3	0	0	2	0	3	1	1	16
2013	6	6	14	2	0	0	2	1	0	3	0	1	17
2014	5	5	18	0	3	0	2	1	1	2	0	1	19

Źródło: opracowanie własne.



**POWIATOWA STRATEGIA ROZWIĄZYWANIA PROBLEMÓW SPOŁECZNYCH
NA LATA 2016-2020**



Tabela 51. Wychowankowie placówek opiekuńczo-wychowawczych w latach 2012 – 2014.

Rok	Liczba wychowanków opuszczających placówki	Liczba osób kontynuujących naukę		Liczba osób korzystających z pomocy na usamodzielnienie		Liczba osób które podjęły pracę		Warunki mieszkaniowe osób opuszczających instytucjonalną pieczę zastępczą						
		z danego roku	z lat wcześniejszych	z danego roku	z lat wcześniejszych	z danego roku	z lat wcześniejszych	Własne mieszkanie	Mieszkanie z zasobów gminy	Mieszkanie wynajęte	Brak mieszkania -(schronisko)	Mieszkanie chronione	innymi osobami Mieszkanie przy rodzinie lub z	
2012	2	2	3	0	1	0	0	0	1	2	0	0	0	3
2013	3	0	4	1	2	0	0	0	2	1	0	0	0	4
2014	0	0	2	0	2	0	1	0	1	1	0	0	0	1

Źródło: opracowanie własne.

Tabela 52. Liczba usamodzielnianych wychowanków korzystająca z poszczególnych form pomocy w latach 2012-2014.

Typy opuszczanych placówek	2012				2013				2014						
	Liczba usamodzielnianych wychowanków korzystających z pomocy:				Liczba usamodzielnianych wychowanków korzystających z pomocy:				Liczba usamodzielnianych wychowanków korzystających z pomocy:						
siępieniężnej na usamodzielnienie	pieniężnej na kontynuowanie nauki	w uzyskaniu odpowiednich warunków mieszkaniowych	w formie rzeczowej zagospodarowania	siępieniężnej na usamodzielnienie	pieniężnej na kontynuowanie nauki	w uzyskaniu odpowiednich warunków mieszkaniowych	w formie rzeczowej zagospodarowania	siępieniężnej na usamodzielnienie	pieniężnej na kontynuowanie nauki	w uzyskaniu odpowiednich warunków mieszkaniowych	w formie rzeczowej zagospodarowania	siępieniężnej na usamodzielnienie	pieniężnej na kontynuowanie nauki	w uzyskaniu odpowiednich warunków mieszkaniowych	w formie rzeczowej zagospodarowania
POW	0	5	0	1	3	5	0	3	0	0	3	0	0	0	0
MOW	1	5	0	1	0	4	0	0	1	7	0	0	0	0	1
SOSW	0	0	0	0	0	0	0	0	0	0	0	0	0	0	0



**POWIATOWA STRATEGIA ROZWIĄZYWANIA PROBLEMÓW SPOŁECZNYCH
NA LATA 2016-2020**

ZP	0	0	0	0	0	0	0	0	1	0	0	0
----	---	---	---	---	---	---	---	---	---	---	---	---

Źródło: opracowanie własne.

Wychowankowie rodzin zastępczych częściej kontynuują naukę (95%) niż wychowankowie POW (40%). Żaden z wychowanków, którzy opuścili pieczę w latach 2012-2014 nie podjął pracy. Pracę natomiast podejmowali wychowankowie z lat wcześniejszych. Wychowankowie otrzymywali mieszkania z zasobów właściwej gminy, wynajmowali mieszkania, jeden wychowanek korzystał z mieszkania chronionego. Jednak w większości zamieszkiwali z rodziną.

Najczęściej pojawiające się problemy u wychowanków pieczy zastępczej to przedwczesne opuszczanie rodzin lub placówek, brak dojrzałości do samodzielnego życia, powrotu do rodzin biologicznych powielanie błędów rodziców, problemy mieszkaniowe, zagrożenie wykluczeniem społecznym.

Bardzo problematyczne jest usamodzielnianie niepełnosprawnych intelektualnie wychowanków, którzy nie nadają się do Domu Pomocy Społecznej, a w samodzielnym życiu narażeni są na wykorzystywanie, np. ekonomiczne przez inne osoby.

Tabela 53. Liczba rodzin z terenu gminy przeżywających trudności w pełnieniu swoich funkcji opiekuńczo-wychowawczej*.

GMINA	Rodziny, w których występują trudności opiekuńczo-wychowawcze		Rodziny w stosunku, do których zostało wszczęte postępowanie w przedmiocie pozbawienia władzy rodzicielskiej		Rodziny w stosunku, do których zostało wszczęte postępowanie w przedmiocie ograniczenia władzy rodzicielskiej		Rodziny z ograniczoną władzą rodzicielską objęte nadzorem kuratora		Rodziny, których dziecko umieszczono w pieczy zastępczej rokujące możliwość przyjęcia opieki (powrót dziecka do rodziny biologicznej)
	LICZBA RODZIN	LICZBA DZIECI	LICZBA RODZIN	LICZBA DZIECI	LICZBA RODZIN	LICZBA DZIECI	LICZBA RODZIN	LICZBA DZIECI	
BUKOWIEC	5	14	0	0	2	4	2	3	1
DRAGACZ	18	46	0	0	2	6	0	0	0
DRZYCIM	10	41	0	0	0	0	0	0	0
JEŻEWO	34	112	-	-	1	3	6	16	1
LNIANO	20	47	3	5	1	2	1	2	0
NOWE	47	108	6	15	3	6	20	42	0
OSIE	12	31	0	0	0	0	1	3	0
PRUSZCZ	17	45	1	5	1	1	3	9	0



POWIATOWA STRATEGIA ROZWIĄZYWANIA PROBLEMÓW SPOŁECZNYCH
NA LATA 2016-2020

WARLUBIE	63	159	0	0	2	5	6	13	0
ŚWIECIE	52	124	5	11	5	18	10	23	2
ŚWIEKATOWO	9	25	0	0	0	0	3	8	0
RAZEM	287	752	15	36	17	45	52	119	4

Źródło: Opracowanie własne na podstawie danych OPS

** według stanu na dzień 31 sierpnia 2015 roku.*

Wnioski:

Z danych przesłanych przez OPS z terenu powiatu świeckiego wynika, że 81 dzieci jest zagrożone umieszczeniem w pieczy (postępowanie przed sądem w przedmiocie pozbawienia i ograniczenia władzy rodzicielskiej). Jeżeli będziemy brali pod uwagę rodziny z nadzorem kuratorskim to będzie to dotyczyło jeszcze 119 dzieci. Łącznie dotyczy to 84 rodzin, których przebywa 200 dzieci. W latach 2012-2014 do pieczy zastępczej z gmin z terenu powiatu trafiło 89 dzieci. OPS widzą możliwość powrotu z pieczy zastępczej do rodzin biologicznych tylko 4 dzieci.

Tabela 54. Asystenci rodzin.

GMINA	Liczba asystentów rodzin				Liczba rodzin objęta opieką asystenta rodziny				W tym liczba rodzin, z których dzieci przebywają w pieczy zastępczej				Liczba dzieci umieszczonych w pieczy zastępczej, które powróciły do rodzin biologicznych w wyniku wsparcia udzielonego przez asystenta rodziny		
	2012	2013	2014	2015*	2012	2013	2014	2015*	2012	2013	2014	2015*	2012	2013	2014
BUKOWIEC	0	0	1	1	0	0	12	8	0	0	1	0	0	0	0
DRAGACZ	1	1	0	2	4	4	0	12	0	0	0	2	0	0	0
DRZYCIM	0	1	1	1	0	8	9	10	0	2	2	0	0	0	0
JEŻEWO	1	1	1	1	6	12	18	11	1	0	1	4	0	0	0
LNIANO	0	1	1	1	0	15	12	12	0	0	1	2	0	0	0
NOWE	1	2	1	2	10	13	16	11	0	0	1	1	0	0	0
OSIE	0	1	1	1	0	11	12	11	0	0	1	1	0	0	0
PRUSZCZ	0	0	1	1	0	0	3	15	0	0	0	0	0	0	0
WARLUBIE	1	1	1	1	9	8	13	6	1	3	3	1	0	0	0
	4	4	8	3	13	14	37	46	1	1	7	7	0	0	2



POWIATOWA STRATEGIA ROZWIĄZYWANIA PROBLEMÓW SPOŁECZNYCH
NA LATA 2016-2020

ŚWIECIE															
ŚWIEKATOWO	0	0	0	1	0	0	0	8	0	0	0	2	0	0	0
RAZEM	8	12	16	15	42	85	132	150	3	6	17	20	0	0	2

Zródło: Opracowanie własne na podstawie danych OPS

** wg stanu na dzień 31 sierpnia 2015 roku*

Wnioski:

Z informacji pozyskanych z gmin wynika, że z roku na rok rośnie liczba asystentów rodzin, a tym samym liczba rodzin objęta takim wsparciem. Rośnie również liczba rodzin biologicznych, których dzieci umieszczono w pieczy, objętych wsparciem asystenta. W 2012 roku były to 2 rodziny, a w 2015 jest to 20 rodzin.

DOMY POMOCY SPOŁECZNEJ

Zapewnienie dostępu do świadczeń pomocy społecznej stanowi ustawowy obowiązek państwa i jednostek samorządu terytorialnego. Sprawnie działający system, obejmujący jednostki świadczące pomoc, jest jednym z kluczowych czynników zwalczania nierówności społecznych oraz przeciwdziałania zjawiskom marginalizacji i wykluczenia.

Zgodnie z art. 54 ust. 1 ustawy o pomocy społecznej: „Osobie wymagającej całodobowej opieki z powodu wieku, choroby lub niepełnosprawności, niemogącej samodzielnie funkcjonować w codziennym życiu, której nie można zapewnić niezbędnej pomocy w formie usług opiekuńczych, przysługuje prawo do umieszczenia w domu pomocy społecznej”. Istotne jest podejście, które uwzględnia opcję umieszczenia osoby w domu pomocy społecznej jako ostateczność, w sytuacji gdy nie ma możliwości udzielenia pomocy osobie potrzebującej w miejscu jej zamieszkania. W konsekwencji skierowanie do dps wymaga oceny sytuacji rodzinnej i stanu zdrowia osoby oraz ustalenia, czy zakres oferowanej pomocy środowiskowej nie jest wystarczający, w tym zwłaszcza usług opiekuńczych. W momencie ustalenia konieczności umieszczenia w dps, decyzję o skierowaniu i ustaleniu opłaty za pobyt wydaje organ gminy właściwej dla tej osoby, a wysokość opłaty za pobyt ponoszonej przez daną osobę waha się w granicach od 0 do 70% posiadanego dochodu. Jeżeli mieszkaniec nie jest w stanie sfinansować swojego pobytu w placówce, to obciążenie tymi kosztami spada kolejno na małżonka, zstępnych, wstępnych oraz gminę, z której osoba została skierowana do domu pomocy społecznej. Zgodnie z zasadą pomocniczości zobowiązania finansowe w ostatniej kolejności spoczywają na gminie.

Decyzję o umieszczeniu w danym typie dps wydaje Starosta właściwy wg miejsca położenia domu.



POWIATOWA STRATEGIA ROZWIĄZYWANIA PROBLEMÓW SPOŁECZNYCH
NA LATA 2016-2020

„Dom pomocy społecznej świadczy usługi bytowe, opiekuńcze, wspomagające i edukacyjne na poziomie obowiązującego standardu, w zakresie i formach wynikających z indywidualnych potrzeb osób w nim przebywających”.

Zapotrzebowanie na tę formę wsparcia przedstawia poniższa tabela.

Tabela 55. Funkcjonowanie domów pomocy społecznej na terenie Powiatu Świeckiego w latach 2012-2014.

Nazwa	Rok	Ilość miejsc wg zezwolenia	Ilość osób umieszczonych*		Miesięczny koszt utrzymania	Liczba decyzji umieszczających	Liczba osób oczekujących stan na 31 grudnia danego roku	Liczba skreśleń/zgonów w danym roku
			do 31.12.2004 „stare zasady”	od 01.01.2005 „nowe zasady”				
Dom Pomocy Społecznej w Gołuszycach	2012	140	87	53	2.724,20 zł	12	2	12
	2013	140	82	58	2.880,99 zł	10	9	10
	2014	140	76	62	2.940,16 zł	8	11	10
Dom Pomocy Społecznej w Świeciu	2012	37	11	25	2.611,00 zł	10	1	7
	2013	37	9	26	2.665,80 zł	8	0	9
	2014	37	9	28	2.670,70 zł	8	2	7
Międzygminny Ośrodek Opiekuńczy w Pruszczu	2012	33**	5	27	2.585,00 zł	17	3	13
	2013	33**	4	29	2.570,21 zł	13	2	13
	2014	33**	3	29	2.767,00 zł	8	3	7

*ng stanu na 31 grudnia danego roku

**udostępnianych Powiatowi Świeckiemu

POMOC DLA UCHODźCÓW

Pomoc dla cudzoziemców przebywających w ośrodku dla cudzoziemców

Zasady udzielania pomocy osobom przebywającym w ośrodkach pobytowych dla uchodźców reguluje ustawa z dnia 13 czerwca 2003r. o udzielaniu cudzoziemcom ochrony na terytorium RP (Dz. U. z 2012, poz. 680 ze zm.).



Zgodnie z zapisami w/w ustawy w czasie pobytu w ośrodku pobytowym uchodźcom przysługuje:

- ⇒ zakwaterowanie,
- ⇒ wyżywienie,
- ⇒ opieka medyczna,
- ⇒ nauka języka polskiego,
- ⇒ środki na zakup podręczników i wyprawki szkolnej dla dzieci uczących,
- ⇒ zwrot kosztów przejazdu,
- ⇒ jednorazowa pomoc na zakup odzieży i obuwia.

Cudzoziemcy są zobowiązani do opuszczenia ośrodka po upływie dwóch miesięcy od dnia doręczenia ostatecznej decyzji w sprawie o nadanie statusu uchodźcy: po otrzymaniu decyzji o nadaniu statusu uchodźcy albo o decyzji o odmowie nadania statusu uchodźcy w której udzielono ochrony uzupełniającej lub zgody na pobyt tolerowany. Zgodnie z zapisami w/w ustawy cudzoziemcy mogą korzystać ze świadczenia pieniężnego na pokrycie we własnym zakresie kosztów pobytu na terytorium RP w sytuacji, gdy jest to niezbędne do przygotowania do prowadzenia samodzielnego życia poza ośrodkiem. Świadczenia powyższe przyznawane są na okres dwóch miesięcy. Jednocześnie cudzoziemiec jest zobowiązany w tym czasie podjąć kroki niezbędne dla przystąpienia do programu integracyjnego.

Pomoc integracyjna dla uchodźców oraz osób posiadających ochronę uzupełniającą

Zasady udzielania pomocy integracyjnej dla osób posiadających status uchodźcy lub ochronę uzupełniającą reguluje rozdział V ustawy z dnia 12 marca 2004 r. o pomocy społecznej (Dz. U. z 2015r., poz. 163 ze zm.) oraz rozporządzenie Ministra Pracy i Polityki Społecznej z dnia 9 marca 2009 r. w sprawie udzielania pomocy cudzoziemcom, którzy uzyskali w Rzeczypospolitej Polskiej status uchodźcy lub ochronę uzupełniającą (Dz. U. Nr 45, poz. 366 ze zm.).

Pomocy integracyjnej udziela starosta - poprzez działające w jego imieniu powiatowe centrum pomocy rodzinie (dalej: PCPR) - właściwy ze względu na miejsce zamieszkania cudzoziemcy. Pomoc cudzoziemcom w procesie integracji jest zadaniem z zakresu administracji



rządowej realizowanej przez powiat. Wsparcie udzielane jest maksymalnie na okres 12 miesięcy, przy czym cudzoziemiec, którego małżonek jest obywatelem polskim, nie ma prawa do otrzymania pomocy integracyjnej. W przypadku, gdy status uchodźcy lub ochronę uzupełniającą uzyskała osoba niepełnoletnia pozbawiona pieczy rodziców lub opiekuna prawnego, kierownik PCPR zawiadamia właściwy sąd opiekuńczy. Pomocy integracyjnej udziela się na wniosek uchodźcy/osoby posiadającej ochronę uzupełniającą (który obejmuje również małoletnie dzieci i małżonka, jeżeli posiadają status uchodźcy/ochronę uzupełniającą) złożony w terminie 60 dni od dnia uzyskania przez niego statusu uchodźcy/ochrony uzupełniającej. Pomoc integracyjna jest realizowana w ramach indywidualnego programu integracji (dalej: IPI), uzgodnionego między powiatowym centrum pomocy rodzinie a cudzoziemcem. Pracownik socjalny PCPR przeprowadza tzw. wywiad środowiskowy z cudzoziemcem i jego rodziną, a następnie wspólnie z nim konstruuje IPI. Program określa wysokość, zakres i formy pomocy integracyjnej oraz wzajemne zobowiązania cudzoziemca i PCPR.

Powyższa pomoc obejmuje:

- ⇒ świadczenia pieniężne na utrzymanie i pokrycie wydatków związanych z nauką języka polskiego, w wysokości do 1 260 zł miesięcznie na osobę (przy czym wysokość świadczeń jest uzależniona od liczby osób w rodzinie, zaś wysokość świadczeń w drugim półroczu trwania programu integracyjnego jest nieco niższa niż w pierwszym);
- ⇒ opłacanie składki na ubezpieczenie zdrowotne określonej w przepisach o powszechnym ubezpieczeniu w Narodowym Funduszu Zdrowia;
- ⇒ specjalistyczne poradnictwo socjalne.

Zgodnie z art. 22 ustawy o pomocy społecznej do zadań wojewody należy koordynowanie działań w zakresie integracji cudzoziemców, którzy uzyskali w RP status uchodźcy lub ochronę uzupełniającą, w szczególności w zakresie wskazania im miejsca zamieszkania.

Powiatowe Centrum Pomocy Rodzinie przekazuje wojewodzie uzgodniony z cudzoziemcem program wraz z przewidywanymi kosztami jego realizacji. Wojewoda po akceptacji przedstawionego programu przekazuje środki na jego realizację. PCPR współdziała w sprawie pomocy uchodźcy w uzyskaniu możliwości zamieszkania z właściwym wojewodą i gminą, uwzględniając w miarę możliwości wybór miejsca zamieszkania dokonany przez cudzoziemca. Cudzoziemiec zamieszkuje w miejscu wskazanym przez wojewodę działającego w tej sprawie w



porozumieniu z PCPR oraz gminą. Rezygnacja przez cudzoziemca ze wskazanego miejsca zamieszkania w granicach danego województwa w okresie 12 miesięcy trwania IPI oznacza rezygnację cudzoziemca z realizacji programu. Zmianę miejsca zamieszkania przez cudzoziemca w okresie 12 miesięcy trwania IPI dopuszcza się w szczególnie uzasadnionych przypadkach.

Powiatowe Centrum Pomocy Rodzinie zobowiązane jest do:

- ⇒ udzielania cudzoziemcowi informacji dotyczącej pomocy określonej w programie oraz warunkach jej wstrzymania lub odmowy udzielenia,
- ⇒ współdziałania z cudzoziemcem oraz wspierania go w kontaktach ze środowiskiem lokalnym, w tym w nawiązaniu kontaktu z właściwym dla miejsca zamieszkania cudzoziemca ośrodkiem pomocy społecznej,
- ⇒ pomocy w uzyskaniu mieszkania, w tym w miarę możliwości w mieszkaniu chronionym, prowadzenia z cudzoziemcem pracy socjalnej,
- ⇒ innych uzgodnionych z cudzoziemcem działań wynikających z indywidualnej sytuacji życiowej cudzoziemca,
- ⇒ wskazania pracownika, zwanego dalej "realizatorem programu", uzgadniającego z cudzoziemcem program oraz wspierającego cudzoziemca w okresie realizacji tego programu.

Cudzoziemiec zobowiązany jest do:

- ⇒ zameldowania się w miejscu zamieszkania,
- ⇒ zarejestrowania się w powiatowym urzędzie pracy w terminie ustalonym w programie oraz aktywnego poszukiwania pracy,
- ⇒ obowiązkowego uczestnictwa w kursach języka polskiego, w przypadku gdy zachodzi taka potrzeba,
- ⇒ współdziałania oraz kontaktowania się z realizatorem programu w ustalonych terminach, nie rzadziej jednak niż 2 razy w miesiącu,
- ⇒ innych uzgodnionych z realizatorem programu działań wynikających z jego indywidualnej sytuacji życiowej,
- ⇒ przestrzegania zobowiązań przyjętych w programie.



POWIATOWA STRATEGIA ROZWIĄZYWANIA PROBLEMÓW SPOŁECZNYCH
NA LATA 2016-2020

W przypadku niezrealizowania przez cudzoziemca zobowiązań uzgodnionych w IPI, w szczególności braku aktywnego działania ze strony cudzoziemca na rzecz jego integracji, realizacja pomocy może zostać ograniczona lub wstrzymana.

Tabela 56. Pomoc dla cudzoziemców posiadających statut uchodźcy lub ochrony uzupełniającej w latach 2008-2014.

Lp.	Rok	Ilość			Gmina miejsca osiedlenia się	Wykonanie budżetu
		uchodźców /rodzin	osób w rodzinie	w tym małoletnich dzieci		
1	2008	-	-	-	-	-
2	2009	5	23	14	Dragacz	80.947,42 zł
3	2010	6	27	16	Dragacz	84.034,00 zł
4	2011	-	-	-	-	-
5	2012	2	3	1	Dragacz	12.741,00 zł
6	2013	3	9	5	Dragacz	43.661,00 zł
7	2014	1	5	3	Dragacz	7.746,00 zł

Źródło: Opracowanie własne.



6. ANALIZA SWOT

OBSZAR: NIEPEŁNOSPRAWNOŚĆ	
MOCNE STRONY	SŁABE STRONY
<ul style="list-style-type: none">- działalność dwóch warsztatów terapii zajęciowej- funkcjonowanie bezpłatnej wypożyczalni sprzętu rehabilitacyjnego- dobrze rozwinięta sieć domów pomocy społecznej (trzy typy domów)- funkcjonowanie Ośrodka Integracji i Rehabilitacji wykonującego rehabilitację dzieci niepełnosprawnych wymagających intensywnego usprawniania- działalność NZOZ „Florencja II” dla osób przewlekle chorych- działalność na terenie powiatu jednostek wykonujących rehabilitację leczniczą w ramach ubezpieczenia zdrowotnego- funkcjonowanie na terenie powiatu Wojewódzkiego Szpitala dla Nerwowo i Psychicznie Chorych w Świeciu- funkcjonowanie na terenie powiatu Powiatowego Zespołu ds. Orzekania o Niepełnosprawności- usługi opiekuńcze i specjalistyczne usługi opiekuńcze w gminach- funkcjonowanie środowiskowego domu samopomocy dla osób z zaburzeniami psychicznymi, klubu samopomocy i domu dziennego pobytu dla osób starszych- działalność organizacji pozarządowych działających na rzecz osób niepełnosprawnych- współpraca administracji z organizacjami pozarządowymi w zakresie realizacji zadań na rzecz osób niepełnosprawnych- likwidacja barier architektonicznych, w komunikowaniu się i technicznych u indywidualnych wnioskodawców- funkcjonowanie zespołu szkół specjalnych i ośrodka szkolno – wychowawczego- dostrzeganie potrzeb osób niepełnosprawnych- pozyskiwanie środków z funduszy krajowych i unijnych- informowanie osób niepełnosprawnych o przysługujących im ulgach i uprawnieniach- rozpowszechnianie wśród osób niepełnosprawnych informatorów o ulgach i uprawnieniach	<ul style="list-style-type: none">- niewystarczający poziom likwidacji barier architektonicznych- niewystarczająca liczba miejsc w warsztatach terapii zajęciowej- niezadawalające warunki (budynek) do funkcjonowania WTZ w Świeciu- brak kontynuacji rehabilitacji społecznej i zawodowej osób niepełnosprawnych po opuszczeniu warsztatów terapii zajęciowej w celu przeciwdziałania regresowi- brak Zakładu Aktywności Zawodowej- słabo rozwinięta sieć wsparcia dla osób z zaburzeniami psychicznymi- brak wystarczającej liczby domów pobytu dziennego dla osób niepełnosprawnych- mała aktywność osób niepełnosprawnych w poszukiwaniu pracy- niewystarczająca ilość inicjatyw integracyjnych o zasięgu powiatowym realizowanych przez organizacje pozarządowe- niewystarczająca liczba inicjatyw integracyjnych na rzecz osób niepełnosprawnych- bezrobocie wśród młodych osób niepełnosprawnych- niewystarczająca wysokość środków PFRON na zdania z zakresu rehabilitacji społecznej osób niepełnosprawnych- niestabilne finansowanie zadań ze środków PFRON- mała aktywność, niechęć do zmian i niedostateczne wchodzenie osób niepełnosprawnych na otwarty i chroniony rynek pracy- niewystarczająca liczba inicjatyw na rzecz rehabilitacji dzieci niepełnosprawnych i wsparcia rodziców wychowujących dzieci niepełnosprawne- brak centrum informacji dla osób niepełnosprawnych prowadzonego przez osoby niepełnosprawne
SZANSE	ZAGROŻENIA
<ul style="list-style-type: none">- rehabilitacja społeczna i zawodowa w oparciu o środki PFRON i środki własne powiatu- możliwość realizacji zadań w oparciu o środki unijne i środki krajowe	<ul style="list-style-type: none">- zbyt mała ilość środków w systemie (zewnętrznych i własnych)- brak możliwości pozyskania środków unijnych ze względu na konieczne do osiągnięcia wskaźniki



POWIATOWA STRATEGIA ROZWIĄZYWANIA PROBLEMÓW SPOŁECZNYCH
NA LATA 2016-2020

<ul style="list-style-type: none">- współpraca z organizacjami pozarządowymi i innymi jednostkami samorządu terytorialnego- pozyskanie i przeszkolenie lokalnych liderów- upowszechnianie informacji na temat ulg i uprawnień dla osób niepełnosprawnych- promowanie i wspieranie dobrych praktyk- pozyskanie budynków na utworzenie jednostek działających na rzecz osób niepełnosprawnych- wykorzystanie potencjału i doświadczenia działających organizacji pozarządowych- możliwość aktywizacji zawodowej osób niepełnosprawnych z programów celowych PFRON i środków z Funduszu Pracy- wykwalifikowana i doświadczona kadra do realizacji zadań	<ul style="list-style-type: none">- brak środków zewnętrznych na stosowne działania- odmowa współpracy ze strony organizacji pozarządowych i brak zaangażowanych liderów- ograniczona liczba miejsc pracy dla osób niepełnosprawnych i brak motywacji do podejmowania pracy- brak kadry do realizacji zadań- brak budynków, w których mogłyby funkcjonować jednostki działające na rzecz osób niepełnosprawnych
OBSZAR: PRZEMOC W RODZINIE	
MOCNE STRONY	SŁABE STRONY
<ul style="list-style-type: none">- funkcjonowanie Ośrodka Interwencji Kryzysowej i hostelu dla ofiar przemocy w rodzinie- funkcjonowanie Gminnych Zespołów Interdyscyplinarnych- funkcjonowanie Gminnych Komisji Rozwiązywania Problemów Alkoholowych- obowiązujące akty prawne	<ul style="list-style-type: none">- silnie utrwalone mity i stereotypy- rozpad rodziny spowodowany bezrobociem, migracją zarobkową, patologiami- zbyt uboga „oferta” oddziaływań na sprawców przemocy- brak orzeczeń o opuszczeniu lokalu przez sprawcę przemocy- system finansowania programów korekcyjno-edukacyjnych dla sprawców przemocy- brak wyroków sądowych o orzekających konieczność uczestnictwa w programach korekcyjno-edukacyjnych- rzadkie przypadki zgłaszania do prokuratury zawiadomień o podejrzeniu popełnienia przestępstwa oraz wniosków o udział sprawcy w programie korekcyjno-edukacyjnym przez zespoły interdyscyplinarne- bierność ofiar przemocy
SZANSE	ZAGROŻENIA
<ul style="list-style-type: none">- rosnąca świadomość rodzin korzystających z poradnictwa OIK z powodu przemocy w rodzinie- rozwiązywanie problemów na zasadzie współpracy służb i instytucji- wykwalifikowana i doświadczona kadra- wzrost liczby szkoleń kadry- możliwość pozyskiwania środków zewnętrznych- orzekanie przez sądy kar pozbawienia wolności, ograniczenia wolności i środków karnych	<ul style="list-style-type: none">- problemy alkoholowe- bierność świadków przemocy- brak wsparcia dla ofiar przemocy ze strony ich rodzin- poczucie bezkarności sprawców przemocy- ryzyko wykluczenia społecznego- wydłużony tryb postępowania karnego- brak kadry do realizacji zadań



POWIATOWA STRATEGIA ROZWIĄZYWANIA PROBLEMÓW SPOŁECZNYCH
NA LATA 2016-2020

OBSZAR: DZIECKO I RODZINA	
MOCNE STRONY	SŁABE STRONY
<ul style="list-style-type: none">- nowoczesne rozwiązania prawne w zakresie wspierania rodziny i pieczy zastępczej- program szkoleń i kwalifikacji kandydatów na rodziców zastępczych- funkcjonowanie zawodowej rodziny zastępczej, dwóch rodzin zastępczych pełniących funkcje pogotowia rodzinnego i rodzinnego domu dziecka- działania na rzecz wspierania rodzicielstwa zastępczego- tworzenie placówek opiekuńczo-wychowawczych do 14 dzieci- różne formy wsparcia dla rodzin w sytuacji kryzysowej- funkcjonowanie świetlic środowiskowych- wspieranie rodziny przez asystentów- wspieranie rodzin zastępczych przez pracowników socjalnych, specjalistów pracy z rodziną i koordynatora	<ul style="list-style-type: none">- zbyt mała liczba asystentów rodzin- brak rodzin wspierających- zbyt duża liczba rodzin zastępczych pod opieką osoby wykonującej zadania koordynatora rodzinnej pieczy zastępczej- zbyt mało kandydatów spełniających warunki do pełnienia funkcji zawodowych rodzin zastępczych do potrzeb- brak oferty dla młodzieży- brak organizacji pozarządowych działających w obszarze wspierania dziecka i rodziny
SZANSE	ZAGROŻENIA
<ul style="list-style-type: none">- wykwalifikowana kadra- wspieranie rodzin zastępczych przez koordynatorów- szkolenia- poszerzenie oferty wsparcia dla rodzin przeżywających trudności- wzrost kosztów funkcjonowania placówek opiekuńczo-wychowawczych- możliwość pozyskania środków zewnętrznych na poszerzenie oferty wsparcia dla rodzin- wykwalifikowana i doświadczona kadra	<ul style="list-style-type: none">- brak procedur badania kandydatów - POZ- zwiększająca się niewydolność wychowawcza rodziców- rozpad rodziny- dziedziczenie ubóstwa i bezradności- niewystarczająca ilość miejsc w pieczy zastępczej- rozwijające się zjawisko zażywania środków psychoaktywnych- uzależnienia- brak asystentów rodzin i koordynatorów rodzinnej pieczy zastępczej- brak rodzin wspierających- brak kadry do realizacji zadań- zbyt mała ilość środków w systemie (zewnętrznych i własnych)- brak możliwości pozyskania środków unijnych ze względu na konieczność osiągnięcia wskaźniki- brak środków zewnętrznych na stosowne działania

MISJA:

Skuteczna polityka społeczna wykorzystująca posiadane zasoby, oparta na działaniach podejmowanych przez samorząd lokalny we współpracy z partnerami społecznymi.



POWIATOWA STRATEGIA ROZWIĄZYWANIA PROBLEMÓW SPOŁECZNYCH
NA LATA 2016-2020

7. OBSZARY, CELE STRATEGICZNE I KIERUNKI DZIAŁANIA

OBSZAR	CEL STRATEGICZNY	KIERUNKI DZIAŁAŃ	REALIZATOR/ WSPÓLREALIZATOR/ PARTNER	WSKAŹNIK MONITORUJĄCY	ŹRÓDŁA FINANSOWANIA
Niepełnosprawność	Cel strategiczny 1 Pomoc niepełnosprawnym w zakresie wyrównywania szans i zwiększenia integracji społecznej	Współpraca z organizacjami pozarządowymi i tworzenie warunków do ich rozwoju	Zarząd Powiatu, PCPR, Wydział Spraw Obywatelskich, organizacje pozarządowe	Liczba inicjatyw/ liczba osób objętych wsparciem	środki powiatu, PFRON, środki UE
		Realizacja zadań powiatu przy zastosowaniu instrumentu zlecania zadań	Zarząd Powiatu, PCPR, Wydział Spraw Obywatelskich, organizacje pozarządowe	Liczba zleconych zadań/liczba osób objętych wsparciem	środki powiatu, PFRON, środki UE
		Tworzenie warunków do aktywnego udziału osób niepełnosprawnych w życiu lokalnej społeczności.	Zarząd Powiatu, PCPR, Wydział Spraw Obywatelskich, organizacje pozarządowe	Liczba inicjatyw	środki powiatu, PFRON, środki UE
		Tworzenie warunków organizacjom pozarządowym do organizowania imprez integracyjno- edukacyjno-informacyjnych, sportowych o zasięgu powiatowym.	Zarząd Powiatu, PCPR, Wydział Spraw Obywatelskich, organizacje pozarządowe	Liczba inicjatyw Liczba zleconych zadań Liczba osób objętych wsparciem	środki powiatu, PFRON, środki UE
		Pozyskanie lokalnych liderów	Zarząd Powiatu, PCPR, organizacje pozarządowe	Liczba liderów	środki powiatu
		Zorganizowanie systemu działań wspierających dla osób niepełnosprawnych i ich rodzin w tym tworzenie placówek dla osób niepełnosprawnych	Zarząd Powiatu, PCPR, organizacje pozarządowe, Zespół Szkół Specjalnych, Poradnia Psychologiczno Pedagogiczna	Liczba zadań/liczba osób objętych wsparciem	środki powiatu, budżetu państwa, PFRON, UE



POWIATOWA STRATEGIA ROZWIĄZYWANIA PROBLEMÓW SPOŁECZNYCH
NA LATA 2016-2020

		Tworzenie warunków do rozwoju bezpłatnej wypożyczalni sprzętu rehabilitacyjnego	Zarząd Powiatu, PCPR, Wydział Spraw Obywatelskich, organizacje pozarządowe	Liczba nowego sprzętu/rodzaj sprzętu/ rodzaj nowej formy wsparcia/liczba osób objętych wsparciem	środki powiatu, PFRON, UE, środki organizacji pozarządowych
		Tworzenie warunków do powstania centrum informacji dla osób niepełnosprawnych	Zarząd Powiatu, PCPR, Wydział Spraw Obywatelskich, TWON, organizacje pozarządowe	Liczba osób objętych wsparciem	środki PFRON, powiatu, UE, budżet państwa
		Opracowanie i rozpowszechnianie informacji o prawach i uprawnieniach osób niepełnosprawnych w tym również w formie kampanii	PCPR, organizacje pozarządowe	Liczba inicjatyw/Liczba kampanii	środki PFRON
		Tworzenie warunków do zmiany siedziby WTZ w Świeciu	Zarząd Powiatu, PCPR, TWON	Liczba inicjatyw/liczba osób korzystający ze wsparcia	środki powiatu, środki PFRON
		Stworzenie możliwości korzystania z rehabilitacji i poradnictwa przez osoby niepełnosprawne	Zarząd Powiatu, PCPR, TWON, PKPS, OIK	Liczba osób korzystających ze wsparcia/Liczba form wsparcia	środki powiatu, środki PFRON
		Zwiększenie dostępności do przedmiotów ortopedycznych, środków pomocniczych i sprzętu rehabilitacyjnego	Zarząd Powiatu, PCPR	Liczba osób korzystających ze wsparcia	środki powiatu, środki PFRON
		Likwidacja barier architektonicznych, w komunikowaniu się, technicznych i transportowych	Zarząd Powiatu, PCPR	Liczba osób korzystających ze wsparcia	środki PFRON
		Likwidacja barier utrudniających aktywizację społeczną i zawodową (w tym w szczególności transportowe, w poruszaniu się, zapewnienie opieki dla osoby zależnej)	Zarząd Powiatu, PCPR	Liczba osób korzystających ze wsparcia	środki PFRON



**POWIATOWA STRATEGIA ROZWIĄZYWANIA PROBLEMÓW SPOŁECZNYCH
NA LATA 2016-2020**

		Tworzenie warunków do uzyskania wykształcenia na poziomie wyższym	Zarząd Powiatu, PCPR	Liczba osób korzystających ze wsparcia	środki PFRON
Cel strategiczny 2 Ograniczenie zjawiska bezrobocia osób niepełnosprawnych		Pomoc w poszukiwaniu pracy poprzez kształtowanie i wspieranie aktywnej postawy na rynku pracy	PUP	Liczba uczestników warsztatów z zakresu aktywnego poszukiwania pracy/Liczba osób objętych poradnictwem zawodowym grupowym i indywidualnym/Liczba osób objętych usługą pośrednictwa pracy	Fundusz Pracy
		Pomoc w uzupełnianiu i podnoszeniu kwalifikacji oraz zdobywania doświadczenia zawodowego	PUP	Liczba osób objętych szkoleniami zawodowymi /Liczba osób skierowanych na staż	Fundusz Pracy EFS, PFRON
		Organizacja zatrudnienia subsydiowanego oraz pomoc w zatrudnieniu poprzez wyposażenie lub doposażenie stanowisk pracy	PUP	Liczba osób skierowanych na prace interwencyjne/Liczba osób skierowanych na wyposażone lub doposażone stanowisko pracy	Fundusz Pracy EFS, PFRON
		Organizowanie w szczególności spotkań i konferencji dla pracodawców zachęcających do zatrudniania osób niepełnosprawnych	PUP, organizacje pozarządowe	Liczba konferencji / Liczba spotkań	Fundusz Pracy, środki powiatu
		Tworzenie warunków do powstania Zakładu Aktywności Zawodowej	Powiat, organizacje pozarządowe	Liczba i rodzaj prowadzonych działań/Liczba inwestycji	środki PFRON, środki powiatu
		Dostosowanie bazy socjalnej dla pracowników DPS w Gołuszycach do obowiązujących przepisów	DPS	Liczba inwestycji	środki powiatu
Cel strategiczny 3 Podnoszenie standardu bazy pomocy społecznej		Poprawa standardu DPS w Gołuszycach poprzez dobudowanie palarni dla mieszkańców	DPS	Liczba inwestycji	środki powiatu



**POWIATOWA STRATEGIA ROZWIĄZYWANIA PROBLEMÓW SPOŁECZNYCH
NA LATA 2016-2020**

		Poprawa standardu DPS w Goluszykach poprzez objęcie mieszkańców programem hortiterapii wraz z rozbudową bazy.	DPS	Liczba inwestycji	środki powiatu, środki FOŚ
		Zawieranie umów z innymi podmiotami w celu wykonywania zadań w szczególności z zakresu prowadzenia DPS dla osób w podeszłym wieku lub/i somatycznie chorych	Zarząd Powiatu	Liczba zadań/ Liczba umów	środki z budżetu państwa, środki gmin, odpłatność mieszkańców, środki FOŚ, środki UE
	Cel strategiczny 4 Podnoszenie jakości świadczonych usług w zakresie pomocy osobom niepełnosprawnym oraz w obszarze pomocy społecznej	Wykonywanie zadań na zasadzie współpracy różnych służb i instytucji	PCPR, OPS	Liczba zadań/rodzaje zadań	środki powiatu
		Informowanie kadr z terenu powiatu o realizowanych zadaniach	PCPR	Rodzaj zadań/liczba informacji	środki powiatu, środki PFRON
		Szkolenie kadr, cykliczne spotkania	PCPR	Liczba szkoleń/Liczba spotkań	środki powiatu, środki UE, środki z budżetu państwa
Przemoc w rodzinie	Cel strategiczny 1 Zapewnienie wsparcia specjalistycznego rodzinom zagrożonym wykluczeniem społecznym	Świadczenie profesjonalnej pomocy dla ofiar przemocy i członków rodzin, a zwłaszcza dzieci	PCPR, OIK	Rodzaje form wsparcia/ Liczba porad	środki powiatu, środki UE,
		Dostosowywanie form wsparcia specjalistycznego do potrzeb osób i rodzin	PCPR, OIK	Rodzaj nowej formy wsparcia/Liczba osób korzystających	środki powiatu, środki UE,
		Tworzenie możliwości prowadzenia programów korekcyjno-edukacyjnych dla sprawców przemocy	PCPR, OIK	Liczba programów/Liczba osób korzystających	środki z budżetu państwa
		Udzielanie schronienia dla ofiar przemocy	OIK	Liczba osób korzystających z pomocy	środki powiatu



**POWIATOWA STRATEGIA ROZWIĄZYWANIA PROBLEMÓW SPOŁECZNYCH
NA LATA 2016-2020**

	Cel strategiczny 2 Tworzenie warunków do skuteczniejszego przeciwdziałania przemocy w rodzinie	Współpraca służb i instytucji	PCPR, OPS, zespoły interdyscyplinarne, komisje rozwiązywania problemów alkoholowych, sąd, prokuratura, policja	Liczba zadań/rodzaje zadań	środki powiatu
		Kampanie informacyjne i działania profilaktyczne	PCPR, OIK	Liczba kampanii/Liczba działań	środki powiatu, środki budżetu państwa
		Informowanie o możliwości uzyskania wsparcia	PCPR, OIK	Liczba zadań/rodzaje zadań	środki powiatu, środki budżetu państwa
		Informowanie kadr z terenu powiatu o realizowanych zadaniach	PCPR, OIK	Liczba spotkań/liczba i rodzaj przekazywanych informacji	środki powiatu
		Podnoszenie kwalifikacji kadr wykonujących zadania powiatu. Szkolenie kadr z terenu powiatu.	PCPR, OIK	Liczba szkoleń/Liczba przeszkolonych osób	środki powiatu
Dziecko i rodzina	Cel strategiczny 1 Działania wspierające i profilaktyczne skierowane do dzieci i młodzieży wychowanków rodzinnej i instytucjonalnej pieczy zastępczej	Inicjatywy na rzecz dzieci i młodzieży z programem w zakresie pełnienia ról społecznych	PCPR, OIK, POW	Liczba zadań/rodzaj zadań	środki powiatu, środki budżetu państwa, środki UE
		Zajęcia dla dzieci z zaburzeniami zachowania	PCPR, OIK, CAOPOW	Liczba zajęć/rodzaj zajęć	środki powiatu, środki budżetu państwa, środki UE
		Dostosowywanie form wsparcia specjalistycznego do występujących potrzeb	PCPR, OIK, CAO POW	Liczba form wsparcia/ rodzaj form wsparcia	środki powiatu, środki budżetu państwa, środki UE
		Utworzenie mieszkania chronionego lub wspieranego. Pomoc w uzyskaniu mieszkania	CAOPOW	Liczba mieszkań	środki powiatu, środki UE
	Cel strategiczny 2 Działania na rzecz wsparcia i rozwoju rodzinnej pieczy zastępczej	Promowanie idei rodzinnych form pieczy zastępczej i nabór kandydatów na rodziców zastępczych.	PCPR	Formy promocji/liczba kandydatów na rodziców zastępczych	środki powiatu, środki UE
		Tworzenie rodzinnych form pieczy zastępczej, a w szczególności zawodowych i niezawodowych rodzin zastępczych	PCPR	Liczba funkcjonujących rodzin niezawodowych/zawodowych Liczba nowopowstałych rodzin niezawodowych i zawodowych	środki powiatu



**POWIATOWA STRATEGIA ROZWIĄZYWANIA PROBLEMÓW SPOŁECZNYCH
NA LATA 2016-2020**

		Dostosowywanie form specjalistycznego wsparcia do występujących potrzeb w rodzinnej pieczy zastępczej	PCPR, OIK	Liczba i rodzaj form wsparcia	środki powiatu, środki UE
Cel strategiczny 3 Świadczenie usług w zakresie instytucjonalnej pieczy zastępczej na poziomie obowiązującego standardu		Prowadzenie placówek opiekuńczo-wychowawczych Nr 1-3	CAOPOW	Liczba dzieci z terenu powiatu objętych opieką i wychowaniem	środki powiatu
		Dostosowanie do obowiązującego standardu placówki opiekuńczo-wychowawczej Nr 1	CAOPOW	Rodzaj realizowanych zadań	środki powiatu
		Utworzenie placówki opiekuńczo-wychowawczej nr 4	CAOPOW	Liczba inwestycji/etapy realizacji	środki powiatu
		Monitorowanie zachodzących procesów i podejmowanie inicjatyw w celu wprowadzania zmian w funkcjonowaniu placówek	CAOPOW, POW	Liczba i rodzaj inicjatyw	środki powiatu
		Dostosowywanie form wsparcia specjalistycznego do potrzeb dzieci umieszczonych w placówkach	CAOPOW, POW	Liczba i rodzaj form wsparcia	środki powiatu
	Cel strategiczny 4 Podnoszenie jakości świadczonych usług w zakresie pomocy dziecku i rodzinie		Podnoszenie poziomu wiedzy w zakresie problematyki pieczy zastępczej, w szczególności w zakresie pracy z dziećmi i rodziną poprzez udział kadry w szkoleniach i samokształcenie	PCPR	Liczba szkoleń/Liczba przeszkolonych osób
		Wypracowanie skutecznego modelu współpracy między jednostkami organizacyjnymi wspierania rodziny i systemu pieczy zastępczej na rzecz powrotu dziecka do rodziny biologicznej.	PCPR, OPS, asystenci rodzin, koordynatorzy rodzinnej pieczy zastępczej, OIK	Model współpracy/Efekty	środki powiatu



**POWIATOWA STRATEGIA ROZWIĄZYWANIA PROBLEMÓW SPOŁECZNYCH
NA LATA 2016-2020**

		Tworzenie struktur wspierających rodziny zastępcze (koordynatorzy, specjaliści pracy z rodziną)	PCPR	Liczba rodzin i liczba dzieci obejmowanych wsparciem przez koordynatorów i pozostałych pracowników	środki powiatu środki budżetu państwa
		Szkolenie kadr, cykliczne spotkania	PCPR	Liczba szkoleń/Liczba przeszkolonych osób	środki powiatu
	Cel strategiczny 5 Utworzenie Centrum Wspierania Rodziny	Poradnictwo specjalistyczne dla rodzin	PCPR, OIK	Liczba osób objętych wsparciem/formy wsparcia	środki powiatu, środki UE
		Przekształcenie Ośrodka Interwencji Kryzysowej w Centrum Wspierania Rodziny	PCPR	Zrealizowane działania	środki powiatu, środki UE
	Cel strategiczny 6 Działania wspierające i profilaktyczne w zakresie uzależnień	Konferencje, szkolenia, konsultacje, poradnictwo dla rodziców, dzieci i młodzieży oraz grup zawodowych zajmujących się pomocą dziecku i rodzinie	Zarząd Powiatu, Wydział Spraw Obywatelskich, PTZN odział w Świeciu, organizacje pozarządowe, kuratorzy, PCPR	Liczba i rodzaj inicjatyw/Liczba osób objętych działaniami	środki powiatu, środki samorządu województwa, środki organizacji pozarządowych
		Działania profilaktyczne skierowane do dzieci i młodzieży promujące zdrowy styl życia, konstruktywne spędzanie czasu wolnego oraz tworzenie warunków do powstawania rówieśniczych grup samopomocowych	Zarząd Powiatu, Wydział Spraw Obywatelskich PTZN odział w Świeciu, organizacje pozarządowe,	Liczba i rodzaj inicjatyw/Liczba osób objętych działaniami	środki powiatu, środki samorządu województwa, środki organizacji pozarządowych



8. MONITORING I EWALUACJA

Monitoring i ewaluacja zapisów strategicznych polegać będą na systematycznej ocenie realizowanych działań oraz modyfikacji kierunków działania w przypadku istotnych zmian społecznych, które mogą pojawić się poprzez zmianę regulacji prawnych czy też narastanie poszczególnych kwestii społecznych.

Monitorowanie pozwala z jednej strony na ocenę oczekiwanych wyników już przyjętych zadań, jak i na wprowadzenie ewentualnych korekt w tych zadaniach. Monitoring jest procesem ciągłym, odbywającym się przez cały okres wdrażania strategii. Jego celem jest zapewnienie zgodności realizacji strategii z wcześniej zatwierdzonymi założeniami i wytyczonymi celami.

Zmieniające się uwarunkowania zewnętrzne, potrzeby, a także treści nadrzędnych dokumentów strategicznych lub wytyczne dotyczące źródeł dofinansowań zewnętrznych mogą spowodować konieczność zmian zapisów strategii w okresie jej obowiązywania.

Wdrażanie strategii monitorowane będzie na bieżąco przez realizatorów merytorycznych poszczególnych zadań. Informacja nt. realizacji strategii oraz osiągniętych efektów przygotowywana będzie corocznie przez dyrektora PCPR-u w formie sprawozdania przekładanego Radzie Powiatu Świeckiego.



9. ZAKOŃCZENIE

Powiatowa Strategia Rozwiązywania Problemów Społecznych wyznacza kierunki lokalnej polityki społecznej. Realizacja celów i kierunków działań będzie możliwa dzięki wspólnej pracy podmiotów zainteresowanych prowadzeniem działań na rzecz mieszkańców powiatu świeckiego zmierzających do rozwiązywania zdiagnozowanych problemów społecznych. W ramach wypracowanej strategii przyjęto podejście nastawione przede wszystkim na:

- ⇒ rozwój istniejących zasobów
- ⇒ tworzenie systemowych rozwiązań
- ⇒ realizacji zadań przy partnerskiej współpracy z organizacjami pozarządowymi
- ⇒ podnoszenie jakości świadczonych usług

Zapisy zawarte w strategii będą realizowane w ramach kierunków poszczególnych działań w zależności od posiadanych przez samorząd i pozyskanych z zewnątrz środków finansowych.

Rozwiązywanie istotnych problemów społecznych mieszkańców powiatu jest zadaniem trudnym i długotrwałym. Strategiczne podejście do zagadnień sfery polityki społecznej jest więc konieczne aby podejmowane działania zmierzały w kierunku rozwiązywania problemów społecznych.

Autorzy niniejszego dokumentu dziękują wszystkim, którzy w jakikolwiek sposób przyczynili się do jego powstania – w szczególności za udostępnienie danych do opracowywania diagnozy.



Spis tabel

1. Zestawienie dokumentów strategicznych będących podstawą niniejszej strategii.
2. Ludność powiatu świeckiego w latach 2012-2014.
3. Struktura płci i wieku ludności w powiecie świeckim w 2014 roku.
4. Stan ludności w powiecie świeckim w latach 2012-2014.
5. Liczba rodzin z dziećmi do lat 24 pozostającymi na utrzymaniu wg NSP 2011.
6. Prognoza liczby ludności.
7. Liczba firm zarejestrowanych w systemie REGON w latach 2012–2014 na terenie powiatu świeckiego.
8. Podmioty gospodarki narodowej zarejestrowane w powiecie świeckim w rejestrze REGON wg sekcji w latach 2012 – 2014.
9. Zasoby pomocy społecznej na terenie gmin Powiatu Świeckiego.
10. Zasoby pomocy społecznej w Powiatu Świeckiego.
11. Wykaz organizacji pozarządowych działających na terenie powiatu świeckiego w sferze pomocy społecznej, pieczy zastępczej i niepełnosprawności.
12. Wykaz organizacji, którym Powiat Świecki zlecił realizację zadania.
13. Realizacja projektu „Aktywni na rynku pracy” zrealizowanego w ramach Programu Operacyjnego Kapitał Ludzki współfinansowanego z Europejskiego Funduszu Społecznego w latach 2012-2014.
14. Budżet projektu „Aktywni na rynku pracy ” zrealizowanego w ramach Programu Operacyjnego Kapitał Ludzki współfinansowanego z Europejskiego Funduszu Społecznego w latach 2012-2014.
15. Stopa bezrobocia w powiecie świeckim na tle sytuacji w województwie kujawsko- pomorskim i kraju w 2014r. – ujęcie miesięczne.
16. Liczba osób bezrobotnych w powiecie świeckim w latach 2012-2014 z uwzględnieniem miejsca zamieszkania- stan na koniec roku.
17. Liczba osób bezrobotnych i poszukujących pracy zaktywizowanych przez PUP w Świeciu w latach 2012-2014- stan na koniec roku
18. Liczba niepełnosprawnych osób bezrobotnych w powiecie świeckim w latach 2012-2014 z uwzględnieniem miejsca zamieszkania- stan na koniec roku.
19. Liczba niepełnosprawnych osób bezrobotnych w powiecie świeckim z uwzględnieniem stopnia niepełnosprawności i przyczyny niepełnosprawności w latach 2012-2014 - stan na koniec roku
20. Liczba niepełnosprawnych osób poszukujących pracy w powiecie świeckim z uwzględnieniem stopnia niepełnosprawności i przyczyny niepełnosprawności w latach 2012-2014 - stan na koniec roku
21. Liczba osób niepełnosprawnych bezrobotnych i poszukujących pracy zaktywizowanych przez PUP w Świeciu w latach 2012-2014- stan na koniec roku.
22. Liczba osób niepełnosprawnych bezrobotnych w stosunku do osób bezrobotnych ogółem w latach 2012-2014.
23. Liczba osób niepełnosprawnych w powiecie świeckim w latach 2002 i 2011 wg NSP.
24. Liczba wydanych orzeczeń o niepełnosprawności i stopniu niepełnosprawności w latach 2012-2014.
25. Cel składania wniosków przez osoby niepełnosprawne powyżej 16 roku życia w latach 2012-2014.
26. Cel składania wniosków przez osoby niepełnosprawne poniżej 16 roku życia w latach 2012-2014.
27. Dofinansowania dla osób niepełnosprawnych ze środków PFRON w latach 2012 – 2014.



POWIATOWA STRATEGIA ROZWIĄZYWANIA PROBLEMÓW SPOŁECZNYCH
NA LATA 2016-2020

28. Dofinansowania dla osób niepełnosprawnych ze środków Państwowego Funduszu Rehabilitacji Osób Niepełnosprawnych w ramach pilotażowego programu „Aktywny Samorząd” w latach 2012-2014.
29. Wysokość środków finansowych na działalność Warsztatów Terapii Zajęciowej z terenu powiatu świeckiego wg umów w latach 2012-2014.
30. Budżet zadania, ilość wypożyczonego sprzętu rehabilitacyjnego i urządzeń pomocniczych oraz ilość osób korzystających (wypożyczających) sprzęt rehabilitacyjny i urządzenia pomocnicze w latach 2012-2014.
31. Liczba przeprowadzonych przez Policję interwencji dotyczących przemocy w rodzinie w latach 2012-2014.
32. Liczba dochodzeń prowadzonych przez Prokuraturę Rejonową w Świeciu z art. 207 Kodeksu Karnego w latach 2012-2014.
33. Liczba postanowień i postępowań prowadzonych przez Sąd Rejonowy w Świeciu w związku z przemocą w rodzinie w latach 2012-2014.
34. Rodzaj środków karnych zastosowanych przez Sąd Rejonowy w Świeciu wobec sprawców przemocy w latach 2012-2014.
35. Ilość wszczętych procedur „Niebieskiej Karty” w latach 2012-2014.
36. Liczba rodzin objętych procedurą „Niebieskiej Karty” oraz ilość złożonych zawiadomień w
37. Ilość udzielonych porad w ramach interwencji kryzysowej w latach 2012-2014.
38. Ilość umieszczeń w Ośrodku Interwencji Kryzysowej w latach 2012-2014.
39. Powody przyznania pomocy osobom i rodzinom przez ośrodki pomocy społecznej z terenu powiatu świeckiego w latach 2012-2014.
40. Zestawienie dotyczące zmian w funkcjonowaniu rodzinnej pieczy zastępczej w 2014 roku.
41. Formy rodzinnej pieczy zastępczej.
42. Piecza zastępcza w Powiecie Świeckim w latach 2004 – 2014.
43. Dzieci, które trafiły do rodzinnej pieczy zastępczej z gmin z terenu Powiatu Świeckiego.
44. Rodziny zastępcze w gminach Powiatu Świeckiego.
45. Dzieci w instytucjonalnej pieczy zastępczej.
46. Dzieci, które trafiły do instytucjonalnej pieczy zastępczej z gmin z terenu Powiatu Świeckiego.
47. Dzieci przebywające w placówkach opiekuńczo-wychowawczych poza Powiatem Świeckim.
48. Rodziny wymagające wsparcia.
49. Na dzień 30 czerwca 2015 roku wsparcie koordynatora przedstawiało się następująco:
50. Wychowankowie rodzinnej pieczy zastępczej w latach 2012-2014.
51. Wychowankowie placówek opiekuńczo-wychowawczych w latach 2012 – 2014.
52. Liczba usamodzielnianych wychowanków korzystająca z poszczególnych form pomocy w latach 2012-2014.
53. Liczba rodzin z terenu gminy przeżywających trudności w pełnieniu swoich funkcji opiekuńczo-wychowawczej.
54. Asystenci rodzin.
55. Funkcjonowanie domów pomocy społecznej na terenie Powiatu Świeckiego w latach 2012-2014.
56. Pomoc dla cudzoziemców posiadających statut uchodźcy lub ochrony uzupełniającej w latach 2008-2014.

Spis wykresów

1. Struktura ludności powiatu świeckiego w 2014 roku.



**POWIATOWA STRATEGIA ROZWIĄZYWANIA PROBLEMÓW SPOŁECZNYCH
NA LATA 2016-2020**

2. Liczba ludności w powiecie świeckim w latach 2012 - 2014 z podziałem na płeć.
3. Liczba ludności w powiecie świeckim zamieszkujących tereny wiejskie i miejskie w 2014 roku.
4. Liczba urodzeń i zgonów w latach 2004-2014 w powiecie świeckim.
5. Saldo migracji powiatu świeckiego w latach 2010- 2014.
6. Prognoza liczby ludności w powiecie świeckim na lata 2015- 2025.
7. Dominujące branże przemysłu na terenie powiatu świeckiego w latach 2012 – 2014.
8. Uczestnicy projektu w latach 2012-2014.
9. Budżet projektu w latach 2012-2014.
10. Stopa bezrobocia w powiecie świeckim na tle sytuacji w województwie kujawsko-pomorskim i kraju w 2014 r. – ujęcie miesięczne.
11. Liczba bezrobotnych w powiecie świeckim w latach 2012-2014 z uwzględnieniem płci- stan na koniec roku.
12. Liczba osób poszukujących pracy w powiecie świeckim z uwzględnieniem płci w latach 2012-2014- stan na koniec roku.
13. Liczba osób bezrobotnych zaktywizowanych przez PUP w Świeciu w latach 2012-2014.
14. Liczba niepełnosprawnych osób bezrobotnych w powiecie świeckim w latach 2012-2014 z uwzględnieniem płci- stan na koniec roku.
15. Liczba niepełnosprawnych osób bezrobotnych w powiecie świeckim w latach 2012-2014 będących w wieku do 25 roku życia z uwzględnieniem płci- stan na koniec roku.
16. Liczba niepełnosprawnych osób bezrobotnych w powiecie świeckim w latach 2012-2014 będących w wieku między 25 rokiem życia a 50 rokiem życia z uwzględnieniem płci- stan na koniec roku.
17. Liczba niepełnosprawnych osób bezrobotnych w powiecie świeckim w latach 2012-2014 będących w wieku powyżej 50 roku życia z uwzględnieniem płci- stan na koniec roku.
18. Liczba niepełnosprawnych osób poszukujących pracy w powiecie świeckim w latach 2012-2014 z uwzględnieniem płci- stan na koniec roku.
19. Liczba osób niepełnosprawnych bezrobotnych i poszukujących pracy zaktywizowanych przez PUP w Świeciu w latach 2012-2014- stan na koniec roku.
20. Liczba osób niepełnosprawnych w powiecie świeckim w latach 2002 i 2011.
21. Liczba składanych wniosków w ramach rehabilitacji społecznej w latach 2012-2014.
22. Najczęściej wybierane przez Wnioskodawców modułu II pilotażowego programu „Aktywny Samorząd” kierunki studiów.
23. Ilość prowadzonych i zakończonych procedur „Niebieskiej Karty” w latach 2012-2014.
24. Ilość porad ogółem oraz w związku z przemocą udzielonych w ramach interwencji kryzysowej w latach 2012-2014.
25. Ilość udzielonych porad w ramach interwencji kryzysowej w latach 2012-2014 przez poszczególnych specjalistów.
26. Ilość udzielonych porad w ramach interwencji kryzysowej w zakresie przemocy w latach 2012-2014 wg płci.
27. Najczęstsze powody przyznania pomocy osobom i rodzinom przez ośrodki pomocy społecznej z terenu powiatu świeckiego w latach 2012-2014.
28. Liczba dzieci w poszczególnych formach rodzinnej pieczy zastępczej w latach 2012-2014.
29. Liczba dzieci, które trafiły do pieczy rodzinnej i instytucjonalnej w latach 2012-2014.
30. Dzieci umieszczone w pieczy zastępczej wg wieku w latach 2012-2014.
31. Liczba dzieci, które przybyły do pieczy zastępczej w latach 2012-2014 wg gminy miejsca pochodzenia.
32. Liczba dzieci z terenu Powiatu Świeckiego, które przebywały w instytucjonalnej pieczy zastępczej w latach 2012-2014.
33. Dzieci przebywające w pieczy rodzinnej i instytucjonalnej w latach 2012-2014.



Spis diagramów

1. Procentowy udział gmin w ogólnej powierzchni powiatu świeckiego.
2. Główne przyczyny problemów społecznych mieszkańców powodujące trudne warunki życia.
3. Najczęściej dostrzegane negatywne zjawiska odnoszące się do dzieci i młodzieży.
4. Najczęściej dostrzegane negatywne zjawiska odnoszące się do osób starszych.
5. Najczęściej dostrzegane negatywne zjawiska odnoszące się do rodzin.
6. Najczęściej dostrzegane problemy społeczne odnoszące się do osób niepełnosprawnych.
7. Najczęstsze przyczyny przemocy domowej.
8. Działania, jakie należy podjąć, aby przeciwdziałać negatywnym zjawiskom występującym na terenie powiatu świeckiego, w obszarze dotyczącym dzieci i młodzieży.
9. Działania, jakie należy podjąć, aby przeciwdziałać negatywnym zjawiskom występującym na terenie powiatu świeckiego, w obszarze dotyczącym osób starszych.
10. Działania, jakie należy podjąć, aby przeciwdziałać negatywnym zjawiskom występującym na terenie powiatu świeckiego, w obszarze dotyczącym rodziny.
11. Działania, jakie należy podjąć, aby przeciwdziałać negatywnym zjawiskom występującym na terenie powiatu świeckiego, w obszarze dotyczącym osób niepełnosprawnych.
12. Działania, jakie należy podjąć, aby przeciwdziałać negatywnym zjawiskom występującym na terenie powiatu świeckiego, w obszarze dotyczącym przemocy domowej.
13. Liczba osób niepełnosprawnych w 2011 roku w powiecie świeckim.

Spis rysunków

1. Powiązanie Strategii Rozwoju Powiatu Świeckiego z dokumentami strategicznymi Powiatu Świeckiego.
2. Powiat świecki na tle województwa kujawsko – pomorskiego.
3. Gminy wchodzące w skład powiatu świeckiego.

Wykaz źródeł

Materiały uzyskano z:

- ⇒ Powiatowego Centrum Pomocy Rodzinie w Świeciu
- ⇒ Ośrodka Interwencji Kryzysowej w Świeciu
- ⇒ Ośrodków Pomocy Społecznej z terenu Powiatu Świeckiego
- ⇒ Zespołów Interdyscyplinarnych z terenu Powiatu Świeckiego
- ⇒ Powiatowego Urzędu Pracy w Świeciu
- ⇒ Komendy Powiatowej Policji w Świeciu
- ⇒ Prokuratury Rejonowej w Świeciu
- ⇒ Sądu Rejonowego w Świeciu
- ⇒ Powiatowego Zespołu ds. Orzekania o Niepełnosprawności w Świeciu.

Przewodniczący Rady
Grzegorz Chmielewski